臺灣日日新報 夕刊
十一月四日
夕刊定價一部二錢
編輯兼發行人 臺北市榮町四丁目廿二番地 佐々木 ...
發行所 臺灣日日新報社 臺北市榮町四丁目
基隆市義重町（電話七八五） 基隆支局
臺中市寶町（電話登〇七） 臺中支局
臺南市錦町（電話長四〇） 臺南支局
花蓮港街入船町 花蓮港支局
大阪市西區靱南通一丁目 大阪支局
東京市京橋區銀座西二丁目（ユタカビルディング內） 東京支局
（電話玉） 館內

ヒーラギの 小兒牛乳 電話 2033・5008

グルー米大使を招致 野村外相意見を交換 米大使が文書を手交

【東京四日發同盟】野村外相は四日午前十時外相官邸にグルー米大使を招致し奧村秘書官の通譯で同十一時十分まで一時間十分に亙り日米關係につき意見の交換を遂げた、右會見においてグルー大使は過般の日米協會の歡迎會席上における同様『日米關係が今日の如く圓滑を缺いてゐることは眞に遺憾に堪へない、この際兩國關係を傳統的親善に引戻すことは日米兩國政府並に國民の相互的責任であると信ずる』とその所信を披瀝し本國政府の訓令に基く日本に對する要望事項を文書として手交した模様である、この結果野村外相は更に研究を遂げた上隨時グルー大使を招致し意見の交換を行ふものと見られる（寫眞上は野村外相、下はグルー米大使）

米國の意向を聽く（外務省發表）

【東京四日發同盟】野村グルー會談につき外務省情報部では四日正午左の如く發表した
四日在京グルー米國大使は野外相の招致に應じて午前十時同外相を官邸に訪問し要談約一時間で辭去した、右は去る十月十日に歸任したグルー大使の歸てからの希望もあり最近の米國の情勢を知る同大使から親しく米國側の意向を聽く爲であり別に世間に言はれてゐるやうな固苦しい會談が始まつた譯ではない

日華兩國の眞摯な提携協力を要望 明治の佳節に 及川司令長官談

【上海三日發同盟】及川支那方面艦隊司令長官は明治の佳節、旗艦出雲艦上で新聞記者團と會見左の如く談話を行つた
支那方面艦隊は開戰以來陸軍と協力幾多の作戰を實施し現在數千浬に亙る全支沿岸及び要地を確保し愈よ敵抗戰力の破摧、軍需補給路の遮斷に努めてゐるが過去一年間における主なる作戰は海南島攻略戰、汕頭作戰、舟山島攻略戰、福州、温州等十數ヶ所に亙る南支沿岸封鎖強化作戰等と特に航空作戰において昆明、宜昌、重慶、成都等の敵要衝を反復爆擊し敵航空戰力の回復を封じるとともに軍事交通機關を擊破し戰意の破摧に努めた
る結果敵の物心兩方面に與へる損害は甚大なるものがある、しかして一面これ等諸作戰を實施するとともに他面占領地域の安定及び復興建設に努め且つ親日新中央政權の成立を支援して來たが近く愈よこれが實現を見る運びとなつたことは日華兩國は勿論東洋延いては世界のために同慶に堪へない、しかしながら今次事變の結末興亞の大事業は獨り軍人の努力のみをもつてしては完成を期し難いこと勿論である、茲に國民の總意的熱誠と親日防共を主義とする中華民國人の全面的協力とがあつて始めて克く爲し得べく日華兩國民は東亞新秩序の建設延いては世界の繁榮のため眞摯なる提携協力を爲すやう要望するものである

阿部首相參內

【東京四日發同盟】阿部首相は四日午前十一時宮中に參內 天皇陛下に拜謁仰付られ一日の興亞院會議において決定を見たる支那新中央政權に對する新方策につき委曲奏上種々御下問に奉答して御前を退下した

汪兆銘氏が及川司令官を訪問 出雲艦上の會見（十一月一日）

中央軍大部隊の雲南移駐要求 蔣介石、龍雲に突付く

【香港四日發同盟】蔣介石は最近陳誠とともに雲南にて新編制の雲南軍編成を行つた後重慶に歸還し雲南直系中央軍大部隊の雲南移駐に關する要求を龍雲に突付けたことが判明し昆明政界に深刻なるセンセーションを惹起し重慶政府對雲南省政府間の關係は俄然緊張するに至つた、重慶政府の要求は雲南省主席たる龍雲の地位に關しては表面上何等觸れてゐないが四川省政府主席王纘緒の場合と同様龍雲も中央軍のために早晩現地位から驅逐されることが明瞭であると見られ中央が雲南に中央勢力の確立を急ぐに至つたのは次の諸理由に基くものと解してゐる即ち
一、緬甸及び佛印に通ずる重要對外ルートを確保するためには直系中央軍をもつて昆明を確保する必要があること
二、重大危機に脅かされつつある國共關係に對處するため後方地盤の勢力範圍を固め內部統一の結束を固めること
三、新中央政府の設立迫れるこの際汪兆銘氏と特別關係ある如く噂される龍雲の重慶脫離を防止すること
等が擧げられてゐる、尚龍雲が重慶の要求に屈服する場合は陳誠の勢力が急速に雲南に擴張されるであらうと信ぜられる

龍雲は大恐慌

【香港三日發同盟】昆明來電に依れば雲南省主席兼第一路軍總司令龍雲は蔣介石を主席とする重慶最高國防會議から十月三十日附で左の二重要要求を突付けられ大恐慌を起してゐる、即ち
一、雲南省を第六戰區に指定し第二十六集團軍總司令部及び同總司令麾下の六箇師を昆明に移駐せしめる
二、現雲南軍を四箇師より成る二箇軍に改編し即刻湖南戰線に出動せしめる
龍雲は右重慶の要求に接するや直ちに土著將領を招集し連日對策を協議してゐるが衆議は要求拒否に傾いてゐると言はれる、尚第二十六集團軍は目下贛線に在る陳誠指揮下の中央軍敗殘部隊を以て新に編制したものである

米大統領は滿悅 新中立法案事實上成立

【ワシントン三日發同盟】ルーズベルト大統領は三日記者團との會見に際し中立法改正案が事實上成立したことに頗る滿足の意を表明左の如く語つた
余は新中立法案がアメリカの歷史的中立を復活した事を心から喜ぶものである、同法案に對する余の署名が完了すれば新中立法に基き直ちに各種の布告が發せられることとなら、余は議會閉會後も兩院の有力議員が今後の國際情勢の發展に應じて政府と政黨方面との協議を可能ならしめるため當分の間ワシントンに滯留せられんことを希望する（寫眞はルーズベルト米大統領）

四日署名

【ワシントン三日發同盟】米國上下兩院は三日午後兩院協議會を開きピットマン中立法修正案を可決直ちに本會議を開いてこれを上程した結果上院は五十五票對二十四票、下院は二百四十三票對百八十九票の多數を以て兩院協議案を承認し茲に本會議の使命を果して特別議會は閉會となつた、尚上下兩院を通過した中立法修正案は直ちにホワイト・ハウスへ廻付されたがルーズベルト大統領は明四日これに署名する旨發表された

ソ、芬第三次會談開く

【モスクワ三日發同盟】ソ聯、フィンランド會談續行のため三度びモスクワに乘込んだフィンランド代表パーシキビ氏並にタナー藏相は三日午後クレムリン宮を訪問、モロトフ外務人民委員、ポチョムキン次長との間に第三次會談を開始した、當日の會談は約二時間にして一旦終了フィンランド代表は席上ソ聯の對フィンランド要求に對するフィンランド政府の回答を手交した模様だがソ聯、フィンランド關係が最近再び緊迫化の傾向にある折柄會談の成行きは極めて重大視されてゐる

大島大使ナポリ發

【ナポリ二日發同盟】大島大使は二日ナポリ發のレックス號に乘船アメリカ經由歸國の途に就いた

米船拿捕は合法的 獨政府が言明

【ベルリン二日發同盟】ドイツ海軍のアメリカ船シティ・オヴ・フリント號拿捕事件は米ソ兩國間の係爭問題化し成行きは注目されてゐるが一日ドイツ官邊では同船は目下ドイツ人乘組員の手でドイツ本國へ曳航中であるが右は戰時禁制品に關する國際法に依據してゐるもので何等不法ではないと言明した、尚同船は二日夜ベルゲンに寄港する豫定である

眞黑のフリント號 諾威ハ港に入港

【ベルゲン（ノールウエー）三日發同盟】ハウゲンザント港（ベルゲン南方百五十粁）よりの情報に據ればドイツ船員に拿捕された問題のアメリカ船シティ・オヴ・フリント號は三日午後五時國籍を明示する船旗を除し船體を眞黑に塗つてハウゲンザント港に入港した同船警戒のノールウエー驅逐艦一隻も同港に入港した

明治の佳節に勇躍 海の荒鷲大爆擊 中支奧地、莫大な戰果

【漢口三日發同盟】明治の佳節三日わが海軍航空隊は好天を利し中支奧地を縱橫に飛び莫大なる戰果を收めた、即ち三日午後一時頃森武田、池田各大尉の率ゆる海鷲大編隊は洞庭湖南の益陽に飛び軍需品倉庫群を猛爆炎上せしめ歸途湖上を移動する敵兵滿載の戎克を發見これを悉く擊沈し、又同時刻頃河南省內鄉飛行場を急襲した山田中尉の一隊は同日正午同地の軍事施設に直擊彈を投下これを破壞し全機無事歸還した

連日、中南支に活躍

【上海三日發同盟】海軍航空部發表
一、一日海軍航空隊は中支方面で南陽、內鄉（河南省西南部）兩飛行場を襲ひ全彈を投下これを大破した外南支方面において[illegible]州浦、興化及び廣東省の從化、鐘山を攻擊兵舍、倉庫及び敵陣地を爆碎せり
二、昨二日中支方面において海軍航空隊は江上艦艇の一部と協力吉口（安徽省）及び彭澤（江西省）南方の敵砲兵陣地を爆碎、これに大損害を與へたり、又南支方面で他の海軍部隊は武鳴（廣西省中央部）を急襲し飛行場、兵舍その他の軍事施設を爆碎せり

張家溝に突入す 第五戰區の殘敵掃蕩

【漢口三日發同盟】第五戰區右翼の長江淸水二角地帶に殘る殘敵掃蕩中のわが北村、山村、宗從、岡本各部隊は二日午後零時張家河、張家溝西方六粁附近で又他の一部隊は同日夜半彭家溝において敵を蹴散らして張家溝に突入引續いて前進中、目下判明せる戰果は敵遺棄死體百六十七、鹵獲品多數

對蔣援助中止も示唆 モロトフ演說と タイムス特電

【ロンドン三日發同盟】ロンドンの外交消息通間ではモロトフ外務人民委員が三十一日のソ聯最高會議における演說で日ソ關係にのみ言及し支那問題に全く觸れなかつた事實を頗る重要視し、これを以てソ聯は日ソ紛爭より手を引いて專らバルチック方面に注意を集中せんとするものなりとしてゐるが三日のタイムスのモスクワ特電もこの點に關し左の如く述べてゐる
モスクワ外交團筋ではモロトフ委員の演說はソ聯、フィンランド關係について述べた部分を除けば日ソ國交改善に關する部分が最も重要であると見てゐる、而してソ聯は日本において對ソ關係の明朗化を希望するに於ては對蔣援助を中止してもいいとの態度を執つてゐる模様である

人事

▲麻生安太郎氏（代議士）▲河野一郎氏（同）▲深澤豐太郎氏（同）四日來臺（吉野丸）
▲鬼木城夫氏（臺灣總督府秘書官房事務取扱）四日內地より歸臺
▲近藤喜藏氏 六日高砂丸で來臺
▲黑澤平八郎氏（殖產局商工課事務官）市內東門町一七三番地へ轉居

無絃琴

事變下の人氣を獨り占めにして來た火野葦平こと玉井勝則伍長は、先ごろ召集解除となつて郷里九州若松へ歸る事になつてゐるが同君といふ人を知れば知るほど郷土作家であり頭の冴えた人といふ感じを如何ともできない▲碁も打つ、實力は初段だ、打つに一向考へず、それで當所々々を追つてゐる。書も書く。それが又すばらしく敏速だ。台北市內に居る今年八十八歲になる老媼のため一筆書いて贈るといふので書くのを見てゐると、同君の最も得意とする河童に因み八十八退き更に賀を書き加へ凡て十五分位であげて了つた▲若松へ歸つてから人氣の火野作者は、家業の仲仕や請負事業を續けて行くと云つてゐるが世間でよく彼を九州の田舍へ歸して置くかどうか。彼自身はどんな事が有つても東京などへ出て今の人氣に調子づく樣な事はしないと云つてゐる▲彼には親譲りの家業の外、既に相當數の乾兒もあり家郷の方でも彼に好きな小說ばかり書かせないだらうといふ。故郷では文壇に於て定評ある彼の愛女房も待てゐる▲彼の酒量は飲むといふより浴びるといふ方だ。武道の方でも一段以上の達者もの、體もガッチリしてゐて何しろ只の小說家ではない▲戰場にあつて変装を執ると其の書く事の早さと言つたら無い。原稿紙の上を走るペンの音が小休みもなく、まるで小雨の降る様な音を立てて、さつさと書き流されて行く。中野實氏など傍で隨分閲されたといふ▲だからこそ彼に『麥と兵隊』以來、あれ程も大衆に喜ばれたのである。實力家で頭腦また特殊で無い限りあれ丈けの業績はとても挙げられまい▲今春無絃琴子の一惑句に〝事變下の人氣を牛ひとり占め〟

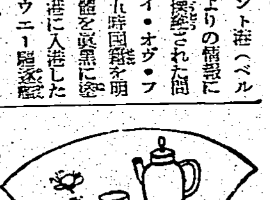

三國志 (53) 桃園の巻

吉川英治作 矢野橋村畫

義盟（七）

張世平に、さう指摘されてみると、關羽は、自分等の仲間に、大きな缺陷があるのを見出した。
經營といふ事である。
自分は元より、張飛にも劉玄德にも、經濟的な觀念は至つてない。
武人は錢を愛さずといつたふうな思想が甚だ古くから頭の隅に有る。錢といへば横を向くを以つて清廉の士とする風が高い。一個の人格にはそれも高風と仰ぎ得るが、國家の大計となればそれでは不具を意味する。
一軍を持てばすでに經營を思はねばならぬ。武力ばかりで膨らまうとする軍は暴軍に化しやすい。古來、理想はあつても、その爲、暴軍と墮し、亂賊と終つた者、史上決して尠くない。
「いや、いい事を聞かしてくれた」
關羽は、正直、敬へられた氣がしたのである。一商人のことばと雖も、これは將來の大切な問題だと考へついた。

軈て、樓桑村に着く。
關羽は直ぐ張世平と蘇双のふたりを劉玄德の前へつれて來た。勿論、玄德も張飛も、張の好意を聞いて非常によろこんだ。
張は、五十頭の馬匹を、無償で提供するばかりでなく、玄德に會つてから玄德の人物を更に見込んで、それに加ふるに、駿馬に積んでゐた鉄一千斤と、百反の獸皮織物と、金銀五百兩を擧げて寄、
「どうか、軍用の費に」
と、獻上した。
その際も、張は云つた。
「最前も、途々、申しました通り手前はどこ迄も、利を追とする商人です。武人に武道あり、聖賢に文道あるごとく、商人にも利道があります。御取納申しても、手前はこれを以て、義心とは誇りません。その代り、今日さし上げた馬匹金銀が、十年後二十年後には、莫大な利を生むことを望みます。
―ただその利は、自分一個で飽慾しようとは致しません。困苦の底にゐる万民にお頒ちください。それが私の希望であり、又私の商魂と申すものでございます」
玄德や關羽は、彼の言を聞いて大いに感じ、どうかしてこの人物を自分等の仲間へ留め置きたいと考へたが、張は、
「いやどうも私は臆病者で、迚も戰場なさる貴方がたの中にゐる勇氣はございません。何か又、お役に立つ時には出て來ますから」
と云つて、匆卒、何處ともなく立ち去つてしまつた。
千斤の鉄、百反の織、皮、五百兩の金銀、思ひがけない軍費を獲て玄德以下三人は、
「これぞ天の御援助」
と、いやが上にも、心は勇み立つた。
早速、近郷の鍛冶工をよんで來て、張飛は、一丈何尺といふ蛇矛を鍛つてくれと註文し、關羽は重さ何十斤といふ偃月刀を鍛へさせた。
雜兵の鉄甲、盔、槍、刀なども併せて鍛え、それも日ならずして出來てきた。
日月の旗幟
飛龍の幡
鞍、鐙
軍裝はまづ整つた。
その頃漸く人數も二百人ばかりになつた。
元より天下へ望むには足りない急仕立の一小軍でしかなかつたが、張飛の教練と、關羽の軍律と、劉玄德の德望とは、一卒にまでよく行き亙つて、あたかも一個の鐘のやうに、二百の兵は擧手擧足、一音に動いた。
「では。――おつ母さん。行つて參ります」
劉玄德は、一日、武裝して母に暇を告げた。
兵馬は、粛々、彼の郷土から立つて行つた。劉玄德の母は、それを桑の木の下からいつまでも見送つてゐた。泣くまいとしてゐる眼が湯の泉のやうになつてゐた。

白鳥黑鳥
藥用 パパヤ洗粉
美醜自明
パパイン酵素應用 專賣特許の高級品 色白の肌に素早く垢拔けてなれます ニキビソバカス除特殊藥用クリーム アモンパパヤの姉妹品です。四十錢 デパート藥店化粧品店にあります。見本進呈三錢切手入れお申込下さい
東京市□田區 株式會社 杉田商店

体力の強化
血を增し冷えを去り
身体ポカポカ温めて
寒さ・風邪に負けぬ

抵抗力弱い御婦人 老人御子様には絶好の耐寒健康法!!
過勞者も之さへ服めば 能率上り元氣は百倍 而も飲みよく胃腸障害全くなし

冬になると風邪を引き易い、氣管を侵されて永びく、寒さ負けから醫者と縁が切れねばならぬ！こんな方は今からシッカリ身体を鍛へ上げれば具合よく抵抗強い體力をとり戾して、難なく越冬を押切れるのに、切端詰られば漫然と過してしまふのが、矢張り人情といふものでせうか。ところがこんな弱い方にも、造血成分の鐵と、榮養豐富な肝油とを、電氣製法の特許發明で合成したものを愛用されると、近頃劇變する季節變りにも風邪も引かず、根疲れもなく大變頑張りの効く體になつて、過度勞働や夜業なども、體の芯に疲れが殘ることもない、容易く疲れを忘れ血色が優れて來たと喜ばれますので、之から寒さに向つては、誰方にも缺かせぬ滋養料だと頼まれるのです。而もこの突變効果を喜ばれる。鐵肝油には嫌味な肝油臭が絶對なく自然胃腸障害もなく、お茶や牛乳に薄めて美味しく飲めるので、益々御家庭で好評なのです。

消化吸收狀態のコロイド狀に合成した「鐵肝油」
コロイド狀故純鐵分とビタミンは、弱い胃腸にも樂々吸收されて血となり力となり、病人や乳兒さへ美味しく喜んで持續服用するといふこの特徴は、肝油界に全くその例を見ないのです。

定價 一ヶ月分（一五〇瓦入）一圓八十錢（送料內地十四錢） 德用大瓶（五〇〇瓦入）四圓八十錢（送料內地廿二錢）

東京市深川區佐賀町一丁目 發賣元 株式會社 工藤商店藥品部 電話深川代表一二三一番 振替東京一〇三八三六番

―代理店―

造血と強壯に
滋養 鐵肝油
專賣特許・電氣コロイド製法
茶か飲める鐵劑・水に溶ける肝油劑
藥店ニアリ

試飲瓶無代進呈
御希望の方はハガキで左記發賣元工藤商店藥品部宛御申込みなれば試飲瓶と共に小冊子【造血の話】を無代進呈

留守宅は明朗です 戰線の勇士よ安心あれ

【基隆電話】一家の柱石が名譽の召集を受けて聖戰場で勇戰してゐる、その家族たちの生活が如何に出征軍人を心強く安心して奮戰せしめるか知れないといふ想ひやりから堀井基隆憲兵分隊長は既報の通り分隊員全員を出動せしめて約三週間にわたり基隆市出身の〇〇名に上る出征軍人家族全部を慰問の形式で訪問、且つまた外面から生計その他の生活状態を併せて微細に調査したが、その結果につき堀井分隊長は左の通り上々の状況と語つた

先づ生計の方は軍事扶助および市の救護會などの援助により一家としてみじめな状態の家族とてなく非常によく行つてゐる、なほその他の生活状態について内外より具に調べてみたが何一ついまはしい風評を立てられる如き家族はなくこれまたうまく和かにそれぞれ立派な家庭生活が營まれてをり兩々相俟つて上々の状態だと思ふこれなら、さぞかし出征軍人諸子も安心して君國のため働けると力強く思つた、就中出征者から一向手紙が來ないとか、所屬部隊が不明であるといふ家族が二、三あつたが、これに對しては當分隊に於て手配の上、何とか早く連絡を取つてあげたい

南京の人口激增 五十五萬餘に達す

【南京四日發同盟】南京の支那人口は最近益々増加し南京特務機關の調査に依れば十月一日現在で戸數一二二、四〇三、人口五五二、二七一名に達し九月末に比し戸數一〇一六、人口八、二三一の増加を示し南京の治安確立と躍進振りを如實に物語つてゐる

八十一歳の老劍士 高齢者の特別試合に出場

【東京三日發本社特電】終始晴天に恵まれた神宮大會は愈々三日が最終日！銃後國民の凡ゆる階級を動員して擧行された國民體育の大祭典も事なく終了して目出度し、今日明治節の佳き日代々木の神域に額づく人が玉砂利を踏んで引きもきらず阿部首相も一般參拜者に混つて合掌、市民の參拜者の獻饌に丁寧な擧手の禮で應へる、官民一體の美しい風景だ、人々は參拜後外苑へ々と競技場や野球場、相撲場等に詰め掛けた、競技場の特別席にはヒトラー・ユーゲントのヒルテ團長の顔も見え、栗原青年團常務理事と握手を交はして日獨青年交驩の微笑ましい光景を展開する最終日の呼物の一つ中山範士の居合と抜き試し斬りは觀衆を感歎させ高齢者の特別試合には八十一歳の茨城縣士水六段外六十歳以上の高齢者十名が出場し銃後老人の意氣を示す、きのふ五千米で四着に落ちた村社君は今日の一万米では斷然一等の頭鮮の櫛長森君を約二百米も離して優勝、きのふの雪辱を遂げ觀衆席では"韋駄天村社健在なり"に万雷の拍手湧く、村社君は語る

何時もはよい記録を出さうと許り思つて走りましたが、きのふの失敗で自信が挫け、今日だけは死ぬまで走らうと頑張りました、こんなに嬉しく思つたことはベルリン大會以來です

船田君の感想

【東京三日發本社支局特電】一般陸上四百米に見事二着に喰込んだ船田幸一（台中）君は語る

きのふ五千米に出たので今日は多少疲勞の氣味がありました、私としては精一杯走つた心算でしたが惜くも二着となつて殘念でした

同君の今迄の最高タイムは五十一秒八である

初出場のため場馴れしない 笹木君は語る

【東京三日發本社支局特電】神宮大會最終日に槍投競技に出場して惜敗した笹木四三（台北高商）君は語る

初め五十五米迄を投げたのですが惜くもファウルし精神的に萎縮した爲めその次は好記録が出ませんでした、練習には何時も非常に好い記録を出してゐるのですが何分初出場の爲め場馴れがせず殘念乍らチャンスを失しました、又將來がありますから大いに精進してこの重荷を晴してをります

海軍武官府へ寄せる 銃後の美しき赤誠の結晶

島都府士の熱誠に感謝する銃後の美しき赤誠は各方面から現はれ海軍武官府に陸續と寄せられる獻金獻品は數知れず十月中の受付は國防獻金二千五百四円、恤兵金千七百十九円四十六錢、合計金五千二百二十三円四十六錢恤兵品、四百二十一個六千八百九十二点に及んでゐるが、高雄市捧入草採取組合並に台南州學甲庄李下溪氏に依る各一千円の獻金を最高に一老外交員台北市一女性氏、基隆斎公十字園並に台灣南部無盡株式會社等の毎月獻金、小公學校兒童生徒の一日一錢貯金、廢物蒐集獻金に依る獻金、慰問袋の當選金、賞金等の獻金等金額の多少物品の優劣殊に多くはあれ、何れも美しき赤誠の發露と稱へく當局係員を感激せしめてゐる

れんこ鯛漁獲新記錄 北上丸母港戸畑に凱旋

【福岡發本社特電】皇紀二千六百年の盛儀迎ふる正月を戰地に迎へる皇軍勇士の元旦の食膳に飾る"迎春鯛"を船艙一杯に孕まして日產のトロール船北上丸（五百トン）が一日午後二時母港戸畑に凱旋した、同船は仙台、大井の僚船（各百五十トン）と共に船艙に搬く日の丸漁船隊として南支那海を縱横に漁撈して島都府兵に喜ばすレンコ鯛の漁獲に新記録を建て念頭の為め無事に持歸つたのであるが近く同社の杉野、北見（各五百トン）のトロール船と共に無事帰りの戸畑を出港、仙台、大井兩船の後を追うて海南島附近の漁撈に出陣する豫定である

假出所の恩典 五・一五 二・二六 關係四名にも 釋放者全國で百五十二名

【東京四日發同盟】明治の佳節に方り司法部では茲に無辺の天恩を一般に分つべく畏くも假釋放者を選び假出所の恩典に浴せしめた、その中に小菅刑務所に收容中の五・一五事件の池松武志及び豊多摩刑務所に收容中の二・二六事件の菅波三郎元大尉、荒井勘元中尉、常木士郎元一等主計も恩典に浴し假出所した

昭和十五年度徴兵檢査 適齢者と戸主の注意

台北市昭和十五年度徴兵檢査について市兵事課では次の通り要綱を決定して適齢者並に戸主に對して希望してゐる

一、受驗者 昭和十五年度徴兵身體檢査受驗者は大正八年十二月二日より同九年十二月一日迄に出生したる者にして戸籍法の適用を受くる帝國臣民たる男子とす

二、徴兵適齢屆 右に該當する者同一戸籍内に在る場合戸主は本年十一月三十日迄に徴兵適齢屆を本籍地市區町村長宛提出の事

三、在留地徴兵身體檢査 本市に於て檢査をうけんと希望する者は明治十五年一月十日より三月卅一日迄の間に在留地徴兵檢査願一通を在留地徴兵事務官（臺北市尹）宛提出すること

四、在學徴集延期願 在學の爲徴集を延期せんとする者は明十五年四月一日より同月二十日迄の間に在學徴集延期願に學校長の在學證明書を添へ本籍地市區町村長を經由聯隊區司令官に提出すること

五、其他 之に必要な諸用紙は本市兵事課に備付あり、尚徴兵檢査其他兵役に關する不明な點は兵事課兵事係に問合せの事

別府、大阪間空路 一日より復活料金廿八円

【福岡發本社特電】日航社に統合前から機材不足の為め休航中であつた瀬戸内海の航路を一帯に收める別府、大阪間の定期航空路は日航社の手によつて一日から復活の店開きをした、この日第一便は上下便とも一四式水上機で快よい銀怨の羽ばたきを上げた、途中寄港地は松山、高松で料金は別府大阪間二十五円であつたのが三円値上りの二十八円となつた

新竹經濟警察協議會創立總會

【新竹電話】經濟警察の円滑な遂行をなすには民に親しき象に國ると見地から新竹市においては全島にトップを切つて誕生した新竹經濟警察協議會では四日午前十時新竹公會堂に第一回總會を開催、堀之内新竹會長より創立總會趣旨あり役員に會長に堀之内市長、副會長吉田市尹、評議員七十名を選出、吉田市尹の祝辭あつて散會した

生きた南進臺灣 交通と文化の兩面が語る 時局・南支展 南支の部

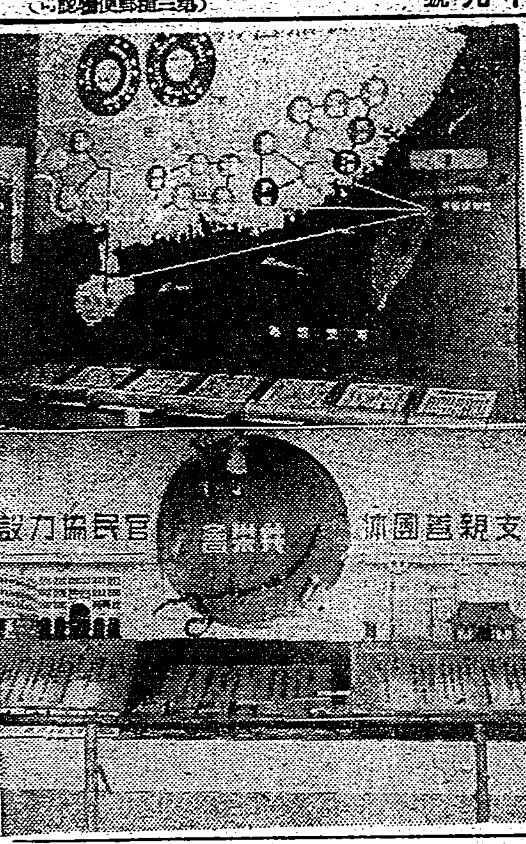

打ち立てられた南方の金字塔、盡きせぬ南支知識の寶庫！呼べば答へんかの如く時局・南支展の南支の部は見る人により新らたなる收穫を與へてゐる

◇―◇

「南進國策の據點台灣」の總點は云はば南に伸びる台灣關係の健康振りを表示した生きた統計である、手近の廈門を始め汕頭、廣東、海南島へと我が台灣の進々しき文化施設の仁愛の手の伸びる所そこには交通機關の門が開かれ、郵便、水道、新聞社、學校、病院、映畫の文化事業も創設されてゐる「偉なる哉台灣！」通り行く觀衆の一人々々は今更の樣に南進台灣の重寶さを痛感してゐる様である

◇―◇

「共榮會の事業」これも南支に伸び行く台灣側の救ひの手として來場者の認識を深めてゐる、專賣局民のこの日支親善の國是は今や南支各地に日語學校、醫院、施療所、拓殖等の事業を展けつゝあり更生南支の住民から多大の信望を集め得て來てゐる

◇―◇

來り見よ南支に展開しつゝある新秩序を……南支展に盛られたこれらの貴き資料は南進勇躍の基礎を掴く人達には好箇の指針となるであらう【寫眞上は「南進國策の據點台灣」の一部、下は共榮會の事業】

林臺電社長着任 六日から多忙な着任挨拶

四日午後一時四十分台北着列車で着任した台灣電力會社長林安繁氏は官民多數の出迎へを受け直に台灣神社に正式參拜した後、小林總督、森岡總務長官、遠藤遞信局長、兒玉軍司令官、大倉司令官等を訪問着任の挨拶をなし宮町の社長邸に入つた、五日は休養し、六日午前十時台電本社に出勤社員に對し訓示、着任挨拶をなしそれより府の各部局長を始め主なる官民へ挨拶廻りすることになつてゐる

州物價調整打合會

台北州では先般總督府に於て行はれた物價調整會議に關する打合せの爲四日午前十時より州會議室に於て各郡市警察課長、主任、警察署員等を招集し打合會を開いた

南署が選擧の教養訓練

南署では來るべき第二回選擧に備へ選擧法規に精通させるため五、六、七の三日間に亘り署員に對し教養訓練を行ふ

ガヂユマルの樹液で立派なゴムを製造 沖縄で植物研究者が發見

【那覇發本社特電】元沖繩縣師範、縣立第一中學校教諭久場長文氏は數年前教職を辭し專ら時局產業方面に新資源の發見に努力してきたが今回熱帶樹ガヂユマルの汁液より護謨を製造する事に成功、特許申請中であるが特許權を得た上大阪の某有力會社と契約、奄美大島沖繩縣以南を資源供給地帶として大々的に新生ゴムの事業化に着手する段取りになつてゐる、同氏は那覇市垣花町の出身、熱帶植物の研究家で沖繩縣下の植物研究の權威者で教職時代や動植物專攻の立場から新資源の研究に没頭、膠質化學の研究中本縣下各地に繁茂する熱帶桑科のガヂマル、大戟科のフクロギの汁液からゴムを製造する事に成功したもので同氏は試驗の結果につき自信ありげに次の如く語る

植物の汁液はゴムに變化するといふ確信の下に研究の結果、今回新製品ゴムの發見をみた、曾に於て從來の輸入ゴムと何等遜色ることなく確實に代用品ではない、タイヤ、ホース、ベルト等あらゆるゴム既製品の製造が可能である事を確信する、更にフクロギの液で製するゴムはケーブル、電話線、麻羅器材ゴム混合物、防水布などに使はれ更に廢物は或る藥品によつて他に使へる途も發見した、資材は縣下各地に無盡藏に繁茂してゐる、これが事業化により輸入ゴム抑制も出來る事と信じ時局下お國のために聊らか役立つかと思へば喜びに堪へませぬ云々

東京大相撲の置土產 北署聯合保甲が土俵新設

北署聯合保甲では先般の東京大相撲台北興行の際我が國技相撲の趣味の普及は聯合保甲の幹部に於て本島人一般に理解せしめるため極力宣傳に努めたが當時前賣券を買つた保甲民が多數あつたが事故のため見物に行けないものも多數あつたがこれについては協會から金額を返して來たのと當時の幹部に對し慰勞金として贈つて來た金額を合せて約五千円に達した同金額を保甲民に返濟しようとしてもはたして誰が見物に行かなかつたか調査するに困難なので結局、相撲普及の當時の趣旨から北署當局の肝煎により土俵を建設し經費はこれが維持又は保甲民の體育獎勵資金に充當する事にこの程の保甲役員會で決定、目下候補地物色中で決定次第着工の段取りである

臺灣醫學會總會

第三十四回台灣醫學會總會は四日午前八時半より台大醫學部大講堂に於て開催された、宮城總長、小田副會長の開會の辭、酒井幹事の會務報告あつて議事に入りそれより研究發表の講演に移つた

金關、和田兩氏による今夏台北市を訪れた廣東男女教員百八十四名に就てその手掌部及び手指の紋理の人類學的調査、森於菟氏の形態學的並に藥理學的根據によるみづへびの毒蛇研究、來賓として朝鮮から來台した三木、天岸兩氏の「朝鮮傳染病史」これは今まで本島の傳染病史と名付けるべきものがなかつたのを遺憾として古今の文獻を渉獵し臺灣に於ける傳染病史年表、史的考察、防疫史の三篇に分つた傳染病史を編しその刊行に先だつて發表したものである

午後一時からは會員研究者による發表その他マラリアの一新研究

交通局鐵道部 勤續職員表彰

交通局鐵道部二十年勤續職員表彰式は三日午前九時半から鐵道ホテルで開催された、今年の被表彰者は花蓮港出張所技師主任大野佐吉氏以下三百三十二名で渡邊局長より表彰狀及記念品を贈呈され十一時式を終つた

八角代議士 空路廣東へ

先に來台した衆議院議員一行より後れた八角代議士は四日富士丸で來台六日空路廣東へ赴く

新莊神社外苑 綜合運動場竣工 十五、六兩日盛大な祝賀會

かねて青年團の勤勞奉仕によつて工事が進められてゐた新莊神社外苑綜合運動場はこの程竣工したので來る十五、十六の兩日にわたつて大祭をかねた盛大な祝賀大會が開催される事となつた、即ち十五日午前十時よりは落成式、續いて祝賀會が行はれ午後よりは学童相撲大會、軟式野球大會を開催、十六日は午前九時半より神社の秋季大祭、式典後は小公学校高等科、農業補習学校兒童對抗相撲大會、青年團對抗相撲、同壯丁團對抗相撲大會が夫々開催される豫定である

樺山小で摸擬選擧

台北市役所の選擧事務準備はすつかり出來上り來る七日、十一日の兩日には選擧事務擔任者に對する講習會を開催することになつてゐるが、八日は午後二時から樺山小學校に於て摸擬選擧を行ふ豫定である、なほ立候補有志者は早くも學務課に講演會場として學校の使用を申込んで來るもの多くどうやら本格的にならうとしてゐる

神社參拜の途次 壯丁團員ら輪禍

三日午前七時半台北州山郡山脚庄字臨尾二四運轉手劉連枝（二三）が神社に參拜の壯丁團員二十四名をのせたトラック、台北州運輸會社の二二〇一號を操縱、同地採石字五五先第二號橋に差しかかつた際ハンドルに故障を生じてコンクリート橋柱に衝突しのつてゐた壯丁の中陳世運（二七）劉榮宗（二七）の二名ははずみを喰つて谷底にふりおとされ頭部、大腿部、顔面其他に夫々全治四週間乃至二週間の重傷を負うた、なほ自動車は大破

白衣の勇士家族宿泊所上棟式 愛婦が贈る心盡しの家

かねて愛婦で台北市幸町に建築中であつた陸軍病院入院患者家族宿泊所は豫定通り工事進捗し四日午前十時より同現場に於て上棟式を擧行したが森岡總務長官、山縣内務局長、松大佐、山田陸軍病院長、殷谷督府社會課長、須田文書課長、愛婦支部長代理、戸水會員總代、其他愛婦關係者多數參列し式は伊東神社社司の手によつて進められ修祓、降神、獻饌、祝詞等型の如くあり森岡長官、二見支部長代理、戸水會員總代、文官總代山縣内務局長、武官總代松大佐、一般總代三浦主事の順で玉串奉奠行はれ式後森岡長官の手により餅撒きが行はれた【寫眞は陸軍病院入院患者家族宿泊所上棟式、円内が宿泊所】

來臺の辯を聞く 富士丸のサロン談種々

【基隆電話】郵船富士丸は四日正午基隆岸壁に着いた、船客は林台電社長、八角海軍中將、渡部交通局理事、深澤、河野、若松、原岡四代議士、鹿兒島縣商工會議所理事長氏等九百六十名であつた

林臺電社長談 今度臺電社長を拜命し今日着任した、臺灣には今まで特別の關係を持つて居なかつたので全く各般の事情には不案内である。時局下帝國南方策の重要機關とも云ふべき臺灣の電氣事業に關係する事になり責任の重大さを痛感して居る、諸方の今後の運營に就いては十分檢討し總督府の方針に從ひ最善的努力を拂ひたいが何卒島民官民各位の御指導を仰ぎたいと考へて居る、現に關係して居る內地の各事業は種々の事情に依り直に關係を斷ち難いものがあるので當分の間はそのまま兼任と云ふ事に當局の諒解を得てあるが出來るだけ早く專心電氣事業のため奉公したいと思つて居る

八角中將談 南支の皇軍慰問に行くためやつて來た、約一箇月位で皇軍の慰問旁々南支各地の視察をして來るつもり

堀理事談 鹿兒島と臺灣との定期航路問題に就いて總督府に陳情に來た、現在定期船としては高千穗丸一艘だけであるがこの一艘では旅客始め貨物の輸送には到底應じきれぬのでもう一艘是非増して貰ひたいと思ふ、地理的にも密接な關係にあるのだから必要であると考へる。現在鹿兒島から臺灣に移出して居るものは煙草、木材、小麥等で臺灣貨物のみではこの厖大な貨物の輸送には耐へきれず非常に困つて居る、旅客も門司から乘船するより南九州の旅客は鹿兒島より乘船し直航路を採つた方が便利である。バナナの移入に就いても考へて居り青果會社、總督府に陳情するつもりである

でう、內閣の改組、總選擧云々されて居るが騷ぐ程の事もあるまい

中平少將急逝 北支の視察として武勲赫々

【東京四日發同盟】〇〇飛行集團參謀長陸軍少將中平玄辰氏は一日夜急逝した、享年四十六、氏は陸士二十七期歩兵科出身で事變勃發以來中北支の視察として轉戰赫々たる武勲を建て昨年六月現職に轉じ牧野、境野南中將を援け我國航空進展に努力着々と成果を收めつゝあつたものでその逝去は惜まれてゐる

貴院南支慰問團 六日來臺島內視察の上出發

貴族院南支慰問團一行中團長前田利為侯、植村家治子、高岡月彦男、上野喜左衛門氏及び隨員丸亀書記官の一行は三日神戸發高砂丸により六日來台、數日島內視察の上十二日頃高雄發廣東へ向ふ豫定である、尚目下來台中の明石元長男は途中より一行に參加する

衆院の南支皇軍慰問隊けふ現地へ

【高雄電話】衆議院南支皇軍慰問團野田俊作團長以下一行六名は三日午後六時二十五分着列車にて來高、同夜吾妻旅館に一泊、四日出帆の便船で現地に向つた

本島人有識者に日本藝術を普及

【基隆電話】既に本島人有識者階級を以て結成した基隆市皇風文藝協會では日本藝術を通じて日本精神の普及發揚を圖ることになり、藝界の一流師匠を招聘して毎月十五日市公會堂に於て日本藝術の見方聽方の講習會を開催、謠曲、浄瑠璃、詩吟、劍舞、浪花節などの眞價を本島人に理解せしめ感興を通じて日本精神を體得せしむることになつた

南方衛生事情研究座談會 注目すべき研究題目多し

來る六日午前九時より南方衛生事情研究座談會を醫學部に於て開き日本民族衛生學會に出席の諸學者が揃ひ參加する筈で注目すべき題目が多い、研究題目は次の通りである

一、熱帶下同胞疾患亡と氣候馴化に就て 臺大教授 富士貞吉
二、藥劑によるマラリア治療に就て 臺大教授 宮原初男
三、熱帶障害及熱帶死因の研究並に耐熱勞働策 京大教授 戸田正三
四、印度南洋に於ける「マラリア」防遏に就いて 臺大教授 森下薫
五、南支に於ける衛生事情 廣東博愛會醫院長 山中登
六、中支に於ける衛生事情 北大教授 井上善十郎

軍人援護會へ寄贈

台北市港町三ノ二奧村一誠氏は亡父の忌明に當り香奠返しとして恩賜財團軍人援護會台灣本部（文教局社會課內）に對し金一百円を寄贈した

臺車後押棒で毆る

四日午前零時頃台北市三張犁一八九陳清水（三）は興雅六四八先道路に於て六張犁六〇四周龍（三）と口論の末台車の後押棒を以て周の左頭部を毆打し瀕死の重傷を負はせた

森山羅東郡警察課長急逝

【羅東電話】羅東郡警察課長森山周作氏（四）は州に於ける價物調整事務打合會に出席の為め出北警察會館に宿泊中四日午前四時半突如腦溢血で急死した旨羅東郡警察課に通知があつたので夫人並びに遺族は急遽出北した

月橋社趣味展

本社三階講堂で開催中の月橋社趣味展は、郷土玩具、記念切手、駅印、探勝等各種の趣味品が陳列され好評を博してゐるが、一日日延べして、五日も午後五時まで展觀に供すると

臺北園藝同好會 では八日から十二日まで新公園事務所附近で第十一回菊花展覧會を開催する由

西門會 では三森俊夫氏が多年會長又は顧問として同會に盡した功勞に報ゆるため氏が今年還暦を迎へたのを機會に之が祝賀を兼ね記念品贈呈の會を三日午後六時三十分より事務所に於て催した然るに三森氏は贈呈された記念品代を其儘西門青年團に寄附したので團員は感激感謝してゐる

今夜の放送

△六・〇〇 物語「探検英傑傳ノビレ少將」池田忠夫△六・二五 講演（大阪）「孫子思想の源泉」文學博士 清原貞夫△六・四五 產業ニュース△七・〇〇 ラヂオスケッチ「秋の日記から」、運動會、ハイキング△七・三〇 特別講演「時局と家畜保險」農林政務次官 村上國吉△七・四〇 講演（臺北）「結核豫防の實相」醫學博士 吉岡良男△八・〇〇 浪花節「原田多助」木村松太郎△八・三〇 音樂劇「細川ガラシャ夫人」東山千榮子、石黒達也、本間教子、賛唱シンフォニックコーラス、ハモンドオルガン奥田耕天、琴米川近... 放送管弦樂東京放送管弦樂團△九・一〇 時事解説「混亂の防衛抵抗」小室誠△九・四二 室內樂（レコード）「七重奏曲作品六五」巴里絃管四重奏團

あすの天氣

北部地方 東の疾風曇時々雨
中部地方 北東の疾風曇
東部地方 北東の和風曇一時雨
西部地方 北の和風晴
南部地方 北の和風晴

概況（四日） 七六八粍の高氣壓は北支那方面を蔽ひ南東に移動し七六二粍の低氣壓は朝鮮西部にあり北東に進む樺太内地の天氣は曇又は雨北海道は曇樺太は曇時雨又は雨沖縄方面は晴時々曇又は雨他は一般に晴近海は北東の疾風曇又は雨波稍々高し

映畫と演藝

◆大世界館 晝一時上映 1映畫月報 午後七・〇〇分 2選日・パテー・ニュース 七・一七分 3金語樓の大番頭 七・三五分 4まごころ 九・〇〇分

◆新世界館 晝一時上映 1初草鞋愛憎峠 午後七・〇〇分 2背腹戰線 七・四〇分 3パテー・ニュース 映畫月報 八・二〇分 4彌次喜多道中後篇 八・五〇分

◆芳乃館 晝一時上映 1おやぢの朝帰坊 選日ニュース 午後七・〇〇分 2夢想信州城 七・三二分 3大毎ニュース 八・四〇分 4愛情一筋道 八・五六分

◆國際館 晝一時上映 1火星地球を攻撃す 午後七・〇〇分 2ニュース 八・三二分 3蜂の巣の家 八・三二分 4とらんぷ譚 八・四八分

◆タイゲキ 晝十二時上映 1選日ニュース 午後七・〇〇分 2土と兵隊（映寫二時間四〇分） 七・二〇分

◆第二世界館 晝一時上映 1彌之助行狀記 七・〇〇分 2幸福の素顔 八・〇二分 3いざよひ峠 九・一二分

▲公會堂 夜一回 1スヰング・ジャズ 午後七・〇〇分 2ポパイの鬪犬 七・一〇分 3ジョゼット 七・三三分 4黄昏 八・四〇分

▲榮座 午後六時より 1孝女美談 日梅 2紺屋高尾 紅梅 3近世のうわさ 梅媛 4松山美談 市子 5俊徳丸 寶奴 6赤城の月光 女雲右衛門 7出世の白餅 小梅媛

ニキビ・脂顔專用 薬用ですから、少々コロイド硫黄の匂ひが強い所はご辛抱下さい
ニキビで悩む事はなし
切手一〇センで七日分の試用品送呈 一円五〇セン
東京・澁谷・上原 株式會社クラヤ

いよいよ十一月三日（明治節）全國一齊發賣!!
各著名蓄音器店にておもとめ下さい！ 十吋一枚特價一圓五十錢
キングレコード KING
出征兵士を送る歌
陸軍省撰定 大日本雄辯會講談社懸賞募集第一等當選 全國民熱唱の愛國歌！

Columbia

明るい月夜
藤山一郎の絶唱盤！
詩・サトウ・ハチロー 曲・服部良一
レコード番號三〇三九二
はコロムビア時代 レコード

テイチク
文藝大浪曲
荻原四朗・作 四枚組
出征兵士の妻

天中軒雲月 涙演
七ツの聲を持つ名人雲月 一生一代の傑作文藝浪曲
★杉野兵曹長の妻 ★この母を見よ ★祖國の花嫁 ★九段の母 雲月・吹込傑作盤
ばれな妻
テイチクレコード

眼と共にスッキリした整髪美に物を言はせて
伊豆椿ポマード
伊豆椿本舗 大槻彩芳園

日本婦人の服装はどう改良さるべきか
和洋支の服装の長を採る

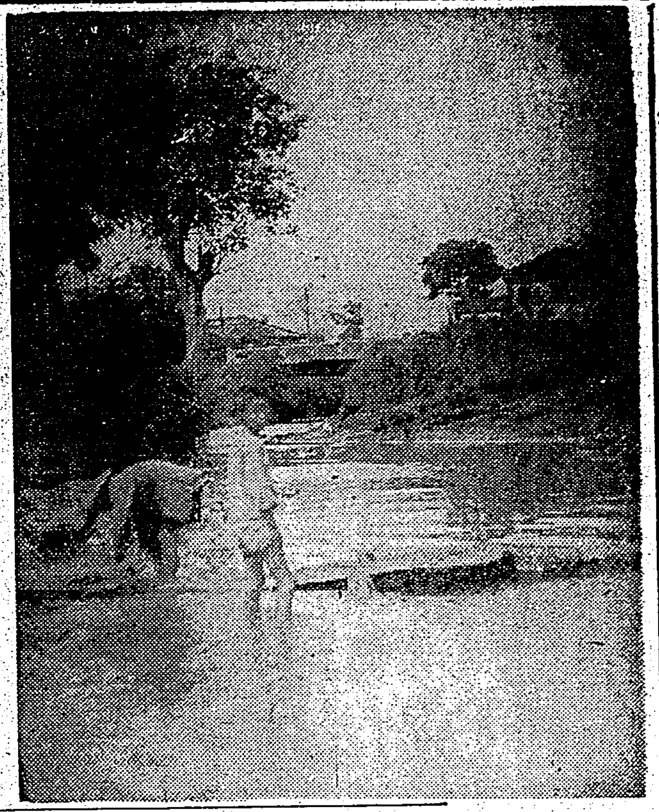

生活刷新の中衣については、従來の缺陥のみ多い日本服即ちキモノの改善が各方面で論議され、非常時に對應する活動的の服装がいろ／＼と考察されてゐますが、未だこれといつて一般に認められたものはありません。服装の改善といふことは一つの大きな問題で、永い傳統をもつ和服にも色々と美点はありますが、その缺点とする非活動的な点及び無駄の多い点など今後改められなくてはならないのですが、あくまでも和服の美といふことを忘れてはならないと思ひます。勿論、それが贅澤な義美のものであつてはなりませんが、永い傳統を誇る優雅さと日本の国民性に合致してゐるキモノの美点を生かして、これに洋服や支那服等の長所をとり入れたいものです。それには一部分の人々のみに任せておかず、婦人大衆が關心を服装の上に拂つていただきたいと思ひます。風の吹く街頭を色とりどりのキモノの裾を押へながら歩く日本女性の姿をみると、時局下にあつて、キモノの非活動性が痛感されます。この点洋装が活動的でよいといつても、そのままうのみにすることは種々の点から感心出來ません。

我が国の歴史をかへりみましても上古の女性の服装の雄々しさ、平安朝時代のあの大がかりな服装はいかにもあの時代の安逸をシンボライズするやうです。戰國時代から徳川時代へかけての変遷等をみましても、時代々々の色彩が遺憾なく反映してゐます。

興亜の重責を担ふ大和民族が、その建設に邁進すべき時、これまでのキモノを默認し、相変らず、お人形さん式に女性がそれを着てゐるといふのは決して許さるべきではなく、時代は必然的に、かかる服装から一歩前進し革新的なものを求めると思ひます。おびただしい婦人の街頭進出をみても働かねばならぬ女性の服装としては、これまでのキモノは不便であり、あまりに遊室的美しさであります。

ではどんな服装が好ましいでせうか、大體の條件としては「裁縫に手間を取らず、用布が少くてすみ、脱着が簡便で、然も新しい美意識に訴へ得るもの」であることです。

わけてこの冬は毛織物の品薄とその節約のため新しい婦人服の用布として国産の絹の使用が奨められてゐますが、これに更に研究をすすめ、即ち太絹でよいから安價で丈夫で温かいものの出現が望ましく、それには屑繭の利用法等にもつと研究の餘地があると思ひます。

産業日本の躍進を語る絹産地を活かして東亜建設の明朗性を示し健康を本位に無駄なく階級差別をつけず老若男女を問はず、又衆皆に容易く適應出來る新案の興亜服も最近つくられて來ましたが、これはキモノに前にあげた点を活かしたもので、誰でも一寸工夫すれば作れるのですから、婦人は服装の改善といふことに自覺して、よき服装の生れるやうに、各自が研究されたいものであります。

秋の抒情詩

うすらつめたい
あきのみづ
うすらつめたい
あきのひと
ひとこそしらね
かはくまもなし

季節の變り目に病める人への食養法（上）
加藤照子

秋から冬へかからうとする頃には、また、病人が多くなります。處が一番困るのは、病人料理で、これについては、いろいろ發表されたものもありますが、大して手數をかけずに病人に好まれるものといふことになると、至つて數が少いので、どちらでもお困りのやうでした。そこで、手軽でしかも食養法に叶つた病人料理について御熱研究の第一線に立つて居られる加藤照子女史に解説を願つて見ました。

野菜スープ

【材料】昆布十匁、鰹節十五匁、玉葱一箇、人參二本、キャベツの葉大一枚、大根一寸位、小蕪四箇位、水一升

【調理法】（1）野菜は洗つて薄く適宜に切り、鍋に水一升入れ人參玉葱は最初から入れて煮立たせます。

（2）次に大根小蕪、キャベツなどを入れ卅分程弱火で煮つめて（五合位まで）これを布漉しとし再び鍋に入れて昆布を一砂をふきおとしたもの）入れて煮立て煮あがりましたら昆布をとり出します（昆布を入れて煮出しますと昆布臭くなる）

（3）かうしておいて削つた鰹節を入れ直ちに火を止め、二三分むらしておいて浮き立つた泡をすくひとり、これを一度こし鹽味をつけて用ひます。

鶏スープ

【材料】鶏肉骨つき内臓共百五十匁、水一升、人參一本、玉葱一箇、パセリ二枝、鹽、胡椒少々

【調理法】（1）鶏肉を骨つきのまま、ぶつ切りとし、内臓と共に鍋に入れて、弱火にかけて煮立てますさうすると、泡と脂肪とが浮き上りますから、それをとり、これに野菜を適宜の大きさに切つて加へて二時間程弱火にかけて煮つめ一度汁を漉してさましますと脂肪が上に固まりますから、それをすくひ取ります。

（2）そこで、これを今一度フランネルまたは脱脂綿で靜かにこして澄ひ汁を取り、今一度鍋に入れてあたため好みの味を整へます、（煮出した鶏肉野菜はその他の料理に利用致します）

米入りスープ

【材料】鶏の骨肉から取つたスープ五合、米大匙一杯、玉葱半箇人參半本、蕪一箇、鹽、胡椒、パセリ少々

【調理法】鶏肉及びスープ五合に對し、洗つた米大匙一杯、玉葱、人參、蕪などを輪切りに切つた物を加へて四十分間ほど弱火で煮ていづれもやわらかになりましたら漉して再び鍋に入れ、鹽、胡椒で味をつけて熱い中に用ひます（このスープは米が入りますので、ポタージユのやうにトロッとした物が出來上ります）

メリーさんの結婚
佛白國境でのローマンス

【パリ同盟電信】フランスとベルギーの国境線上の両税關所の中間で此程盛大な結婚式が行はれた何を好んでそんな野外の然も国境線上でと一寸不思議に考へられるがその訳は斯うである、嘗てフランス軍の国境守備隊のピエール・デレボー君は国境線の向ふのベルギーのメリー・コットアン嬢といい仲であつて、その内結婚する手筈を整へ、今迄は兵隊さんが一寸税關さんのところへベルギーの税關の人に目禮して行く、メリーさんも會ひ度くなるとフランスの税關役人にチヨツトウインクして堂々とフランスに入国して兵隊さんの腕の中に飛び込む等なんでもない事だつたが、戰爭が始まるため佛白といふ兄弟分でもさうは行かぬちや結婚して了へといふ事になつたが結婚式を挙げる迄は雙方ともフランス人でありベルギー人である丈にどつちの国でも式を挙げ得ない、止むなく国境線を眞中にして結婚式を挙げメリーはフランス人となつてピエールに抱きしめられて芽出度し

連載マンガ 快速トシちゃん（23）
嶽 善子

活力の源泉！抵抗力の强化と虚弱体の恢復

榮養は活力の源泉であります。榮養素の補給が充分でないと、身體の抵抗力が弱つて來て、ちよつとした無理にも體を害し易い許りでなく、殊に恐るべきは國民保健の大敵たる肺結核に附込むべき隙を與へることであります。

だから轉ばぬ先の杖、まづ優秀な强壮劑で身體の抵抗力を强化し、虚弱體を恢復して病氣を未然に防止するのが保健上最も賢明な方法であります。

世界的强壮劑ネオトン（NEOTONE）は諸種榮養素の適量及び諸有效藥物を含有する爲にこれが服用は身體諸器官の機能を旺盛にして食慾を増進し、虚弱を恢復して體重を增加し、抵抗力を强化して病原體の侵入を防止する作用があります。故に本劑は醫界諸先生は勿論、御使用の諸賢から活力の源泉として其の眞價を認められてゐます。

（本劑の信用に就いては醫師諸先生に御訊き下さい）

効果本位

適應症
呼吸器疾患・神經衰弱
貧血症・腺病質・食慾
不振・産前産後・榮養
障碍・病後回復期

包装
小瓶・中瓶・大瓶

（全國有名藥房販賣）

世界的强壮劑 ネオトン

株式會社 柳韓洋行
京城・大連・米國医府・臺北・天津

各帝大病院常備藥　造血アウトホルモン

補血强壮 ブルトーゼ

まづ虚弱体質の掃蕩へ！

体位の低下を憂へらるゝ今日の最大關心事は一般青少年の虚弱体質即ち慢性消耗性諸疾患（貧血・腺病質・結核諸症等）への對策であるが

ブルトーゼは

特異の造血アウトホルモン作用により造血機能亢進　細胞原形質賦活の二大使命を發揮して貧血性諸障碍を克服し新陳代謝を旺盛ならしめ榮養を充實すると共に　本劑獨自の各種配合劑はそれぞれの消耗性疾患治療の適劑たり

ただに虚弱体質の改善强化に重用せらるゝのみならず進んで國民的强壮劑として推奨を受けつゝあり

榮養不良　惡液質　急慢性貧血　諸病恢復期等　ブルトーゼ（小一・〇〇 大三・〇〇）
神經衰弱　神經性諸疾患　皮膚疾患　佝僂病等　アルゼンブルトーゼ（小一・五〇 大三・〇〇）
虚弱兒童　腺病質　動脈硬化　痔疾　肋膜炎等　ヨードブルトーゼ（小一・五〇 大三・〇〇）
食慾不振　胃腸疾患　病後衰弱　ヒステリー等　キナブルトーゼ（小一・五〇 大三・〇〇）
結核諸症　肺結核　喉頭結核　肺尖加答兒等　グアヤコールブルトーゼ（小一・五〇 大三・〇〇）
健康者の常用に・活動の源泉

聖戰へ民一億の体當り
（懸賞時局標語）

時局の標語をお送り下さい
非常時に對處して國民が愛誦すべき時局標語・國策標語・健康標語を募ります（佳作には薄謝贈呈す）
用紙＝官製ハガキに限る
送り先＝大阪市東區道修町 株式會社藤澤友吉商店標語係

安産强兒 ネオブルトーゼ錠
・特許製劑・ 造血アウトホルモン 骨髓ホルモン配合

産めよ殖やせよ ネオブルトーゼ時代

ネオブルトーゼは特に妊産婦の安産保健劑として造血劑ブルトーゼに骨髓ホルモンを配合した特許製劑であつて恐ろしい妊娠貧血を豫防し母體の榮養を充實して赤ちやんの發育を佳良ならしめ　お産を輕くし産後の經過も順調ならしめ　良質のお乳を澤山出して赤ちやんを丈夫に育てる理想的綜合榮養劑です
・安産讀本・無代進呈

一ケ月分 一・〇〇
二ケ月分 一・八〇

ブルトーゼ空瓶お送り下さい
小瓶一本・大瓶一本・錢貳・錢參（調査懸賞用付）
御送付先 大阪市西淀川區加島町 株式會社藤澤友吉商店化學工場
すべて空瓶の上部の汚れを十分洗ひ清めてお送り下さい

藤澤製品

株式會社藤澤友吉商店　大阪市東區道修町　東京市日本橋區本町　京城府西小門町　奉天市大和區加茂町

情熱の飛沫 (150)

高見順作　田代光畫

昭　穿(四)

漸く迫つた薄闇のなかにパッと、フラッシュが焚えた。

不意の閃光に、眼つぶしを食つたやうな佐治の眼に、——寫眞を撮るなり、さつと人混みのなかに隠れて行く奇怪な男たちの姿が映つた。

「新聞社の人よ」

それまでは吩咐けられたままに沈默を守つてゐた麗子だつたが、

「明日の新聞に、あたし達のことを宣傳してくれるんですッて」

得意満面なのに、

「どこの新聞社だい」

「——さあ」

(さうだ。N・N新聞社に違ひない。)

その夕刊を押し込んだポケットを、腹立たしさうに叩きながら、

(何かまたデマを飛ばさうといふのに違ひない。——かうしちやゐられない。)

夕刊には、

「麗子、臈花の人氣合戰」

さういふ見出しで、次のやうな記事がのつてゐた。

片や中堅、片や新進の、同じレコード會社の人氣歌手である二人の、面白い一騎打ちが、はしなくも名古屋で見られることになつた。もともと臈花は、麗子にひき立てられて人氣が出るとともに、今日の位置を得たのだが、その恩誼を忘れて先輩の麗子を蹴落さうと躍氣になつて「純情歌手」の看板に似合はぬ行動にしばしば出てゐる今回の一騎打ちも、己れの人氣を恃んだ臈花の挑戰で、會社側も、臈花のこの挙には困惑してゐる様子だが……云々。

「僕は、ちよつと新聞社へ……」

佐治は二人のどちらへともなく言つて、

「夕食を一緒にしたいですが、あとで厩小路のブジヤで會ひませうか」

これは久美子に言つた。

——足早に去つて行く佐治を見送つて、

(さうだ。今こそ、谷田部さんに言はれたことを……)

麗子は、好機來れりと北叟笑んで、

「ねえ、臈花さん。あんた、佐治さんと、どうなんですの、ほんとうの所……」

久美子は咄嗟に意味が分らなかつたが、對手の声や顔から異様な敵意を感じて、後退りすると、

「いろいろ噂が立つてんだけど、噂だと、佐治さんと臈花さんとは、もう出來てるみたいにいはれて、——あたし一辺、あんたに直かに聞いてみたいと思つてたの」

傳法な語調で、

「ねえ、どうなんですの?」

「そんな、——知らないわ」

「知らない。まあ、白ばつくれて……」

眼を剝くのに、久美子も流石にたまりかねて、

「どうして、あなた、そんなこと仰有るの」

「ふん」

麗子は鼻を鳴らして、

「あの人と、あんたと、なんでもなきや、——そんなら、いいんだけど……。噂がもしほんとのやうだつたら……」

黙つちやゐられない、——さういつた意味の一番手きびしいのを、と、言葉を途切らせたが、うまい言葉が見付からないので、

「あたしと佐治とは……」

佐治を呼びすてにして、——佐治は自分の情人だといはうとすると、

「——まあ」

うめくやうな久美子の声。

(やつぱり、さうだつたのか)

——その頃。

N・N新聞社の前で、佐治は車を降りた。

玄關を入つて行くと、

「……?」

階段の上へ消えた人影が、谷田部のやうだつた。

「うむ」

佐治は、その人影を追つて、さつと階段を駆けのぼつた。

菓子をめぐる奇談

戰地への慰問袋にも盛んにお菓子の包が入れられる、もしも吾々の生活から菓子といふものを取り除いたら、蓋し一種の淋しさがつき纏ふことであらう、たとへ、甘黨ならずとも……である

×　×

今日は趣味の話題として菓子について述べて見よう

×　×

我國で菓子らしいものが出來たのは平安朝時代のことであらうか

しかし、その頃は果物もまた菓子の部類に屬し、特に加工した菓子を唐菓子と呼んでゐた、今でも、人に依ると菓物のことを水菓子と稱へるのは、昔のいはゆる唐菓子もしくは、人工を加味した菓子に對しての呼名である

×　×

唐菓子と稱したものは、始は、米、麦などの粉を固めてこれを蒸したり餅に作つて僅かに甘味を加へる程度であつた。平安朝時代には『かりのこ』『しとぎもち』などの名稱が見えてゐる

×　×

鎌倉時代となれば、菓子の種類は急に增して來た。京都の風も漸次全國へ渉つて來たために、羊羹、饅頭、粽などが新しく登場し、殊に茶の湯の發達となり、かの豪華な東山時代となれば足利義政好みのいろいろの珍菓が生れ出たのであるが、しかし、本當に日本菓子が進歩したのは、徳川末期、食道樂全盛を極めた文化文政以後であらう、この頃には海外との貿易が盛しくなつたために砂糖などもどしどし輸入されたことは大きな原因である

×　×

そして、諸國名物と稱するものも、大いに續出されるやうになつて來た。仙台の政岡豆(乳人政岡に因む)郡山の長盛豆(安積長盛)松島の紅蓮煎餅(紅蓮尼)佐原の忠敬煎餅(伊能忠敬)木更津の與三郎巻(切られ與三郎)越前金石の錢五煎餅(錢屋五兵衛)津の平治煎餅(阿漕平治)松坂の本居煎餅(本居宣長)伊賀上野のかずま餅(渡辺数馬)壺坂の澤市煎餅(座頭澤市)大津の弁慶力餅(武藏坊弁慶)宇治の喜撰糖(喜撰法師)天の橋立の浦島和布(浦島太郎)大阪の鴈次郎飴(中村鴈次郎)赤穂の大石饅頭(大石良雄)丸亀の坊太郎餅(田宮坊太郎)善通寺の弘法饅頭(弘法大師)——などの如く、それぞれ、郷土にゆかりの深い人物を持ち出して來て、命名したところなどはなかなかおもしろい、そして、宣傳價値もなかなかある、但し、以上の菓子の中には相當の歴史のあるものもあるが何といつても、砂糖の配給がやや順調となり、交通が昔にくらべるとらくになつたといふ点で、その普及ぶりの旺盛さを示したのは、徳川末以後のことといへよう

×　×

處で、菓子の製造販賣が大量生産的となり、それに各種の宣傳をかけるやうになつたのは、何といつても、明治に入つてからの博覧會の影響がすばらしく大きい、博覧會一等賞金牌受領のレッテルが如何に幅を利かしたかは明治大正時代でなければ味はふことの出來ぬ特殊現象であつた、なほ、おもしろいことは、日清戰爭頃までは、どう間違へたものか、博覧會といへば、何でも大きなものを出しさへすればいいもののやうに考へて、直徑一間もある大饅頭や、これも同じく長さ一間もある大羊羹を持ち込んで係員を苦笑させたといふやうな珍談もあつた

洋蘭の展覧會

四日夜九時まで公開

台北洋蘭會員の作品の秋季展覧會は三日から台北信用組合三階で開催されたが出品物はカトレア、デンドロビウム、バンダ、シプリペヂウム等二百餘点で何れも會員自慢の優秀品ばかりで百花乱れ咲くの觀があり多數の來觀者を感嘆してゐる、尚同展覧會は四日午後九時まで公開される(寫眞は出陳の洋蘭)

日本少女歌劇

十一日から三日間公會堂

ファン待望裡に公演の日迫つた日本少女歌劇座は愈よ十一日より三日間公會堂にて開演する、新しき陣容を整へた同座のメンバーは華村、霧野、吉野の三スターを始め新に粟井、淺香等の新スターの出現に依つて一層光彩あらしめてゐる、華村君子は緑の薄い少女歌劇には類例のない位な男になりきれるレヴュー女優で演技一本で行けば、少女歌劇では彼女の右に出る者はなからう、惜むらくは北海道出身のアクセントがダイアローグに禍をしてゐる、吉野恵美子は容貌聲色はソプラノ、ただ音の堅いのが損、洋日舞共に達者である、霧野幸子は現在は堺千代子門下に居たもので現在は高田セイ子門下に師事、洋舞を研究してゐる同座の一の舞踊巧者、それと同じに麗妝なパアソナリテーを持つ彼女の演技は此れ又同座の至寶とされ華村と佳きコンビと謳はれてゐる、殊に次の寶多の殆ど舞台に主演してユーモアたつぷりな演技を示してゐる。新田隆子は二枚目役者として美しいアルトの歌手、雲井敏子は麗しい容貌と端麗なスタイル、声量アルト共に洋舞は達者、淺香一枝はエキゾテイックな瞳とダイアローグそれに妖艶な容貌一寸ヴアンパイア型の女優である、此の外の娘子軍も初舞台の溌剌ガールのみである、上演レヴューは、唄とおどりとジャズのコントショオブルースまつり十六齣を始めオペレット青春日記八景まげものファース名月木曾祭り八景、グランドレヴュー、愛國彌次喜多世界に告ぐ二十二景であるが今回所謂呼物とも謂可きものは名月木曾まつりと世界に告ぐの二篇であるが、前者は少女歌劇の新分野を行くものとして目下東京大阪で流行の劇載を取容れた舞踊劇であつて、ストリーの面白さを中心に抒情豊かな木曾まつりを取材に取り扱つた劇載レヴュー、後者は彌次喜多が戰線慰問すると云ふ物語りを主材にして描くユーモアと絢爛たる舞踊に軍國的なショオを入れた二十二景のレヴューである、尚十二日は晝夜二回上演する由である(寫眞は淺香一枝)

不思議館好評

十九日まで開館

不思議屋敷の不思議館は台北市兒玉町三丁目空地で去る十月下旬より開催されてゐるが諸々の幽靈の舞台は好評を博してゐる特に最新電氣應用の美術的博多人形が生ける如く動くので斷然凄味があると云はれてゐる、場面は歌舞伎で有名な佐倉宗五郎、四谷怪談、安達ケ原牡丹燈籠等で十四場外に三段返しが三場ある、尚同館は十九日まで(毎日午前九時から午後十一時まで)

海外小話

ヴアチカン新聞大好評

【ヴアチカン發同盟郵信】ローマの一角に儼として一國家を形作つてゐるローマ法王廳の所在地ヴアチカン市で發行されてゐるオッセルヴアトーレ・ロマーノと云ふ新聞は、戰爭勃發前迄は僅に二万七千位の發行部數しかなかつたが、戰爭勃發と同時に同紙が嚴重な檢閲を受けてゐるイタリーの普通新聞よりも戰爭記事が豐富で、而も客觀的であるため名声を博し九月の終り頃には一躍十二万四千と云ふ發行部數を記録するに至つた

將棋高段者對抗戰

本社主催

香落　△七段　溝呂木光治　▲五段　大和久彪

【第五局の八】(圖は二六銀迄の局面)

▲大和久持駒　角香歩三

▲二五歩(一)　△三四飛(一)
▲二二角(一)　△三三飛(一)
▲四五角成(一)　△九四歩(一)
▲五五歩(一)　△三六歩(一)
▲同歩(一分)　△一六角(二分)
▲三七銀(九分)

指手一〇〇手
持時間各九時間
消費時間　▲二時七分　△二時十分

下手勝負手を選ぶ

觀戰記　八段　金易二郎

下手極力防戰

◇下手二五歩打は、先手に飛先を遮斷する當然の着手、ここで九四歩と突くのは、八二玉と手便に玉を逃げられ後の持味を解消するから、有害無益の俗手である

◇下手二二角打は、攻防兼備の好手である、下手が何故にかく防戰に努めるかといふに、上手には歩持が多い關係もあり、また四四角打や一六角打などの狙もあるので等閑に附する譯に行かぬ

◇上手九四歩打は意味深き手である、これに對して下手九五歩と退避すれば、八二玉と手便に躱避して、九四歩と取込めば、九一歩と受けて、九筋の掛を補ふことも出來る、而してかく九筋の危險を救ふことを得れば、上手は徐ろに敵の馬と我が飛との交換を策して、敵陣攪亂の目的に邁進することが出來る

◇下手五五歩は、次に八六飛と浮く含みや、六七馬と引いて陣容強化に利用する意味がある、この手で二九香と打つのに、三五銀と引かれて、次に三六歩打を含まれ、下手が面白くない

◇然らば五五歩の手で、八七香打はどうかといふに、それも上手の一六角が物をいつて、攻合の關係で八筋の弱點が、間に合はなくなる

上手輕手の連發

◇上手の三六歩打は敵の急所を衝いたもので、先きの九四歩で、今また三六歩の如き輕手を、ノータイムで連發する所、流石に巨指の溢入たる本領を發揮してゐる、下手の同歩はこの一手で、同馬では同飛と切られて、同歩の時、一六角と打たれて問題にならぬ

◇上手一六角打は絶好な打場所で、下手は絶對にこの角を驅逐する手段がない、若し二九香と打てば、二八歩と打たれ、同香、二七で却つて形勢を損する

◇下手三七銀は冒險の様ではあるが、勝負手として妥當の着手と思ふ、ここで輕く三五歩と突く手も一考されるが、それは上手三六歩打の好手があつて、これを同馬と取れば三五銀と引かれ、馬を逃げれば、三七歩打の嚴しい攻撃に遇つて下手崩壊を免れない

木村名人講評

下手二五歩は緩い、ここは二五馬三四飛、二七歩と鋭く反撃に出で二一馬成の駒得を以て敵玉の露出を狙へば、大勢の有利は動かぬ所である、本譜の如く敵に絶好な一六角を與へては、攻防に利れを生じて面白い、上手九四歩と緩着し、敵の五五歩の寸暇に三五歩、同歩として一六角の手段は、溝呂木氏の攻めに鋭い本領を發揮した

台日柿壇

塚越正光選評

課題『祭り』(二)

待つ子等の祭りへ指を折掛け　臺南市　夢風

祭り前の子供達の感情を捉へてはあるが、叙法が月並俳句調なので損をしてゐる

顔役は神輿の前で見得を切り　臺北市　秋羅

大手をひろげた形を、見得を切つたと見た句手柄はうけいれられる

臥てゐれば神輿の聲のさて忙し　北投庄　劉昌傳

神輿の渡御を見にも立てず音や氣配で感じるとすれば、この感じは眞を傳へてゐる(佳吟)

和服着て渡御を拜んだ皇民化　基隆市　能武子

和服は兎もあれ臺灣神社の祭りの日の臺北市中は、本島人に限られた形だつた、皇民化が徹底すればする程、内地人はこの感を深くされるであらう

金銀紙神輿に代へた氏子振り　基隆市　十九二

これも皇民化の現實を詠つたものだが、私達は皇民の師表として恥かしくない生活を持ちたい

姑娘に龍は一際派手に舞ひ　臺北市　和田潮花

大陸へ關心を持つのが現代の常識なのだから、川柳作家が友邦の祭へ眼を向けるのも當然である、この句が若し本島人の風俗を描いたものなら用語に間違ひがあることに氣附かねばならない

お祭りも國策に沿ふ賴母しさ　臺北市　白蓮

皇民化でも、自肅自戒でも、觀る人の感覺によつて違つて來るが、それにこの句の價値を減殺はしない

事變下の祭り國防襷あり　新營街　綠山

まさか神輿をかつぐのに國防たすきはあるまい、だとするとたすきが何をしたか不明である

宵祭り隣りの娘美しき　臺北市　淡水

宵祭りだから美しく見えたのなら、それの說明がないと混合點の句と言はれる

風船を買ふ子も祭り待つてゐる　臺北市　西澤兵衛

お祭り待つ子の中には、お商ひも着られないで商ひに出なければならない子もある、そしてお祭りは賣れるからと待つてゐるのである(佳吟)

商況(四日)

内地正米標準値【四日本社特電】

内地中米 [illegible]　(前日中米 [illegible])
蓬萊米 [illegible]　在米 [illegible]
丸糯米 [illegible]

東京銀行賣株

日銀	五四四、五	同新 三九六、五
正金	二〇二、一	
[illegible]	一二六、〇	同新 三八、〇
[illegible]	一二九、五	同新 九九、五
[illegible]	九四、二	同新 二八、一

東京國債賣物前場

	寄	引
甲、五	一〇三、五〇	—
二、五	一〇五、四五	—
一、四	一〇三、五〇	—
二、四	一〇三、四五	—
米貸六分	四一五、〇〇	四一五、〇〇
同五分半	四〇八、〇〇	四〇八、〇〇

東京短期前場

	寄	引	高	安
東新	一五一九	二〇	二四	一六
大新	八〇四	〇五	〇九	〇四
鐘紡	一七五七	六六	八〇	五七
鐘新	一一四七	五一	五二	四六
帝人新	一一五五	五八	—	—
東レ新	九九五	九四	九六	九三
日魯	七八九	八八	—	—
日鐵	九〇六	〇二	—	—
郵船	一〇三八	三六	四〇	三四
郵新	八七九	八一	—	—
重工	九七三	七三	七四	七三
日石	七九七	九九	八〇〇	七九七
日立	九一九	一九	—	—
滿業	八一七	一七	二〇	一六
鋼管	八九七	九六	九七	九五
小倉鋼	八七〇	六四	—	—
東電	六二七	二五	二七	二五
滿鐵	七四一	四〇	四一	四〇
北炭	八〇九	〇九	—	—
日糖新	—	八九〇	—	—
臺糖	八四五	四九	—	—
日曹	七四〇	四二	四四	三九
麥酒新	—	四二〇	—	—
水產新	六二一	一七	—	—
ラサ	七九六	九七	—	—

東短取組喰合

新東　三〇七、五二〇株　賣方三七店　買方五一店
滿業　四一、四一〇株　賣方三三店　買方六〇店
新東兩建控除一六三、三四〇株

東京長期前場

富士紡	四四、九	鐘新	一二五、七
鐘紡	一七三、三	片倉	四〇、五
日清紡	一〇六、三	同新	四八、七
洋紡工	六一、一	同新	二五、〇
大東紡	五四、六	東電	六一、三
帝麻	九六、七	沖繩糖	四二、四
臺糖	八四、五		
電化	六六、九	滿業	八〇、二
日鐵	九一、三	東新	一五三、五
東株	一五四、四	同新	八七、八
郵船	一〇二、五	同新	六五、〇
商船	九四、七	浦賀新	七七、四
石川島	七五、九	日立	九二、六
重工	九八、〇	九炭新	五〇、五
池貝	八二、五	入山	七七、二
磐城	六二、三	[illegible]	一〇六、〇
東邦炭	五二、六	二新	二三、三
鋼管	八七、一		
小倉鋼	八五、一		
淺野	五三、九	地鐵新	四七、一
造船	七三、五	秋木	六八、九
東拓新	三九、八	大日電	六二、八
鬼怒新	二二、二	油脂	八〇、三
ラサ	七九、九	同新	三四、一
日窒	七二、七	北樺油	五六、九
日石	八一、〇	水產新	六三、一
日魯新	四六、三	製產	四三、二
東海新	三一、五	松竹	五〇、五
東亞	一〇三、二		

東京長期總取組

當限 [illegible]
中限 [illegible]
先限 [illegible]
合計 [illegible]

大阪短期前場

	寄	引	高	安
鉛船	九四一	四〇	四一	四〇
鉛新	一〇四一	四一	—	—
日魯	七八八	一八	—	—
日鐵	六二〇	—	—	—
水產新	八〇二	七九	二〇	一八
日石	九一三	一六	一六	一三
日立	八九九	九八	—	—
朝窒	八二〇	一九	二一	一九
滿業	八二〇	一九	二一	一八
倉紡	六八一	八一	八一	—
帝人新	一一三八	六〇	—	—
香人	—	—	—	—

大阪長期前場

	寄	高	安	引
東新	一二二八	二六	二八	二〇
宇電	四六七	六二七	—	—
東電	一一五	一六	一六	一五
日電	八九一	九七	九七	九一
朝窒	七一五	四四	四四	四四
日産	九〇二	四七	四二	—
東レ新	九九一	九七	—	—
日紡	九二一	一六	二一	一六
鐘紡	一七四	三六	—	—
鐘新	一一七〇	六九	七三	六六
東紡	一四七	〇二	四〇	三一
日産	一二〇	〇〇	四〇	—
大株	八三七	三〇	三三	二一
大新	八〇七	〇五	〇七	〇五

大阪株式短期取組【四日本社特電】

大新	八〇、七	二〇九
東新	一五二、八	一八
鐘新	一一七、四	—
滿業	八〇、五	五二
同	一一五、二	—
沖繩	三三、八	八三四
同	四二、一	一二八
商船	九三、六	三六
同	六五、〇	五〇
郵船	—	〇五
同	八七、八	八〇
日窒	七七、六	七六
同	—	九一
日窒新	六三、四	四五八
倉紡	六六、九	九一
日石	八一、一	一、〇

鐘新　賣方二九店　買方三六店
大新　賣方二六店　買方五四店
東新　賣方二八店　買方四五店
帝人　賣方二八店　買方四三店
滿業　賣方二八店　買方四八店
商船　賣方二五店　買方五三店

神戸豆粕前場

一月限　寄 八、五〇　引 八、五三

神戸穀肥相場

大豆日滿現物 一六、四〇　小麥内地物 一三、三二
先物 一四、一〇　硫安日窒現物賣 一三、九四
大豆粕近入 四、〇〇　粳上海物 五、六八

大阪製粉・油

小麥粉現物 五、三〇　大豆油(現物白絞り) 一二、五〇

下關麥粉相場

棉實油　[illegible]

大阪綿花前場

綠ダイヤ印九、七五　雪印五、六五

	寄	引
十一月限	六二、〇〇	六二、七五
一月限	六二、〇〇	—
三月限	六四、二五	六四、〇五

横濱生絲前場

	寄	引
十一月限	一、八五三、〇	一、八九七、〇
十二月限	一、八五六、〇	一、八五八、〇
一月限	一、八四四、〇	一、八三八、〇
二月限	一、八二〇、〇	一、八三八、〇
三月限	一、八一五、〇	一、八三九、〇
四月限	一、八一九、〇	一、八三九、〇

大阪重要商品【四日本社特電】

神戸ゴム現物	八一、八厘
モスB一現物	一二八、六厘
人絹織平地	一二五、一厘
人絹帝人C	九二円八〇錢
絹紡糸三銘	五九〇円〇〇錢
澱粉新現物	一四〇円〇〇錢
鉛肥米物	一五〇円〇〇錢
電氣銅現(水曜會)	一〇七〇円〇〇錢
鋼板一分	三五七〇円〇〇錢
銑鐵滿二浦	九〇〇円〇〇錢
平板	一円五三錢
浪板亞鉛引	一円二七錢
揮發油	七円四八錢
木材米松大角	一円六九錢
曹達灰(内國)	二円五〇錢
毛糸ZC	二円四四錢
北海小豆新三	一九円二〇錢

株式社債

スチール株 七六弗四分一
アナコンダ株 三四弗八分三
工業株十種平均 一五二弗六〇仙
[illegible]五分半利 不申

爲替

米英クロス 三弗九八仙二分一
米日 二三弗四七仙
米支 未着
英日 一志〇二片
英支 三三分三

金塊

倫敦市中値 八磅〇八志
紐育買上値 三五弗

銀塊

倫敦現物 二三片一六分一
先物 二三片
紐育公定値 [illegible]

神戸爲替

對米 二三弗一六分七
對英 一志〇二片三二分五

正金建値

對米 二三弗一六
對英 一志〇二片八分一

棉花

紐育定期先限 八仙六九
米棉前日比較 [illegible]
印棉同右 八二錢高
三四仙四分三

小麥

シカゴ定期十二月限 八七仙八分三
五月限 八六仙四分三
七月限 八五仙四分一

生糸

紐育定期先限 二弗九六仙

砂糖

紐育四號當月積 一仙三二分一五
三月限 一仙四六牛
五月限 一仙四七

研究發表料金圓米ク共同文産實業部
大阪株式取引所一般取引員
岡米吉商店
大阪市東區今橋壱丁目
長期・短期・現物
電話浜北 5293 2113 2114
株
電話浜北 4350 4710

臺日案内

書籍
○模範國語 公學校二年後期用 定價 ○錢
臺北榮町 文明堂
選擧人名簿 臺北市太平町 杉田書店
全集本 高價買入 臺北榮町 杉田書店

醫院
性病科 永吉醫院
治療補綴 レントゲン診 大原歯科醫院

内地土産
文旦と白柚 矢野商店
桐田の白柚とザボン

食料品
ふぐのぬか漬

時計眼鏡
和田はメガネ専門
メガネ専門日光堂
メガネは金光堂

洋服
○毛。合。冬。服地
婦人服地

藥種商
喘息にワンカ
淋病に黒焼
梅肉X丸
梅肉X

寫眞
青寫眞
セミオリンパスH型入荷
カメラ中古品高價買入
フィルターケース入荷

樂器
ピアノオルガン

ラヂオ器械
ラヂオ十ケ月月賦販賣

製靴商
靴 日納品

雜件
秋帽子
セクショナル書架

平戸の摺味噌
平戸のかまぼこ
特許辨理士 岸喜鑑

新古日本刀賣買
古流尺八教授
家屋修理專門
格安提供

太陽燈
光線の病氣は光線の不足から

光線療法講義録 特價 一圓
本郷光線研究所
東京下谷區西町小學校正門前
製作元 日歐商會
カタログ進呈
臺灣全圖
發行所 日商事課

臺灣日日新報
本日夕刊共十二頁
編輯發行人 佐々木重
發行所 臺北市榮町四丁目卅貳番地 臺灣日日新報社
本紙定價 一部六錢・一ヶ月金壹圓五拾錢・三ヶ月金四圓參拾錢・六ヶ月金八圓五拾錢・壹ヶ年金拾七圓（日本國内及支那送料不要）
廣告料 普通欄一行十五字詰 壹圓五拾錢 特別一行 同壹圓 記事欄入一行 同貳圓
振替口座 臺北二〇私書函 臺北三番
電話 代表五八〇一 編輯二〇五三 二二二六 營業用五八〇三 運動具二四八三 電信略號「タと」

社説

米穀の國家管理と臺灣 内外地一貫して始めて徹底

一

臺灣總督府が、移出米管理を實施して幾干もなき今日、農林省が突如として内地の管外移出米を始め外地米、外米等の國家管理を斷行する旨發表したことは極めて注意すべき事柄である。蓋し政府當局としては先に發布した米穀配給統制法の運用と夫れにより設立開業したる日本米穀會社並にその經營に係る新米穀市場の機能發揮とに依り、米穀の配給圓滑と投機の排除並に米價の適正を期待したのであるが、實際の經過は全く豫期に反し、米穀市場にありては最初形式的立會を見たのみにて取引殆んどなく、開店休業の狀態に陷り、而も場外に於ては最高價格以上で闇取引が盛んに行はれ、殊に籾米の市場價格に何等制限なき爲め内地米に比し法外の高値を出現したのみならず、商工省に於ては產地仕入價格の騰貴に伴ひ已むなく東京、神戶其他の白米小賣價格の引上げを認可せざるを得ざるに至り、而も商米の地方的偏在や各消費府縣に於ける產地買付せり上げといふ事實もあつて、米穀市場と市場外取引に何等の統制がなく、最高公定價格は殆んど有名無實となり、之れあるが爲めに却つて米の流動を阻害し洵に憂ふべき狀態に直面したのである。

二

尤も十五米穀年度の米穀は何等の不安なく、又物價の騰貴も完全に抑制し得れば問題ではないのであるが、朝鮮米一千万石の大減收と内地の旱害地方に米不足を招來した關係上、之が補給調節が重大な問題となつて居り、一面に於ては米の闇取引を放任する事により米價の暴騰的な高値が一般物價や賃金等に刺戟を與へ收拾すべからざる事態を惹起する虞れが多分にあつたので、政府も遂に意を決して根本的對策を樹立し、右の如き國家管理斷行の已むなきに至つたものと思はれる。此國家管理は、先づ以て内地の管外移出米及び籾米の移出數量を定め、米穀の集荷配給の統制を强化し、不足地方に外米を輸入配給し、生產者團體を主體とする一元的機構を確立し、殊に鮮米、臺米等の外地米は政府として日本米穀會社の市場を通じて一般に賣出す方針であつたが、國家の統制力を强化する爲め移入米全部を政府所有米に繰入れ販米不足地に随時賣却することに方針が變つたことも見逃し得ない。

三

右によると折角設立されたる日本米穀會社並に米穀市場は、その機能を失ひ殊に米穀市場は無用の長物となつた感がある。之も戰時食料の確保と米價の適正化の爲めには已むなき犧牲と云はねばならぬが、茲に至つて米穀の配給圓滑と米價の適正化は結局内外地を通ずる國家管理に待たねば眞に徹底的效果を擧げ得ないと云ふことが痛感されると共に、臺灣總督府が逸早くも移出米管理に先鞭を着け今度の米穀國家管理を多少とも誘導したかの觀あるは〝臺灣の先見〟として聊か誇負するに足ると思ふ。偶ま朝鮮米の大不作と内地旱害地方の減收が動機となり戰時統制力の强化と相俟つて、此の機運を促進するに至つたものであり之れ臺灣米專賣に至る一段階とも云へない事はない。臺灣としては帝國と一環である以上、此の米穀國家管理に適應し米の增產を圖ると共に代用食たる甘藷等も能ふ限り增產し、尚場合によりて外米を輸入して臺灣米の移出を能ふ限り促進する事も一策であらう。併し乍らそれらは他產業の消長と不可分の關係があるから、先に確立されたる重要產業調整方針に再檢討を加へ編成替の必要なきや否や敢て當局の研究を望むものである。

兩租界を中心とする諸懸案は逐次解決へ
上海は明朗化の一途

【上海四日發同盟】新中央政府樹立の機運濃厚となり、全支民衆がこの日の到來を待望しつつあるが、興亞建設の堅實なる進展につれて現地における第三國の態度も漸次變化を示し、共同、佛兩租界を中心とする幾多の諸懸案が逐次解決の機運に向ひ來つたことは重視されてゐる、即ち共同租界における滬西越界路問題を始め共同防衛計畫改訂問題及び租界内の巡警、政府司法機關たる特區法院の接收問題等懸案の重要問題に對する英佛其他第三國の態度は最近頓に協調的となり、共同租界工部局の如きは既に上海特別市政府を正式の交渉相手として直接折衝を重ねてをり、殊に當面の越界路問題に對しては共同租界市參事會議長フランクリン氏も既に前後三回に亘り傅上海市長と會見同問題の解決に努力してゐる、この結果新政權成立に至るまでの臨時措置として暫定取極の締結が期待されるに至り、茲に去る八月十九日英人警官キソロックの市政府警官射殺事件以來幾多の血腥いテロ事件に彩られた滬西問題も漸く解決を見る運びとなつたわけであるが、一方これと並行して法院接收問題についても佛租界當局の協調的態度により円滿解決が豫想され、かくて重慶の孤島として殘されてゐる上海は滬西問題の好轉を機として益々明朗化の一途を辿るものと期待される

凡そ十億弗の巨額か
對米軍需品注文額

【ワシントン三日發同盟】アメリカ官辺筋では新中立法の正式成立により英佛兩國を主とする外國よりの軍需品注文額は今後二、三週間以内に十億弗の巨額に達するだらうと見てゐる、現在フランスは三千八百機、イギリスは三千機、スエーデンは二百五十機、ベルギーは二百機を各飛行機製造業者と折衝を行ひつつある模樣であるが更にフランス軍事使節は既に航空機用發動機四千六百台の買入れにつき二製作會社との間に契約を了しイギリスも前記の外爆擊機千六百機の購入交渉を行つてゐると傳へられこの外英佛兩國より被服、自動自轉車、機械部品、火藥、食料品、醫療器械、ラヂオ、コンパス、鐵道資材等の大量的購入が豫想されてゐる

獨の對策は十分

【ベルリン三日發同盟】アメリカ議會が新中立法を通過したとの報道に關しドイツ外務省スポークスマンは三日記者團に對し

われわれはこの新事態の重要性を過小に評價するものではないがドイツとしてはこのことあるは既に豫期したところであり且つこれに對する對策も十分考慮されてゐる

と語つた

獨の慫慂による
對日安協のモロトフ演説

【パリ三日發本社特電】フランス外交通ベルチナックス氏は最近の西部戰線の狀況、ドイツの對和蘭、ソ聯、フインランド問題、モロトフ演說等に關し三日左の如き觀測を下したが就中ドイツの和蘭に對する壓迫が迫つてゐる者を指摘してゐる

米國の新中立法の成立による武器禁輸條項の撤廢並にこれに伴ひ英佛兩國に急速に戰車資材を多量に確保し得る可能性が生じたにも拘はらずドイツが依然西部戰線で積極的攻擊を開始しない事は今や不可解となつた、斯くてオランダにはドイツ軍がその中立を侵犯して何時進入して來るかも知れないと云ふ不安が漸時增大し遂にオランダ政府は一日國境地方の軍要地帶に戒嚴令を布くに至つた、中立國側の外交筋ではドイツの英國攻擊は空軍と潛水艦戰術に主力を傾注する作戰の模樣でこれがため恐らくオランダに對しソ聯がエストニヤ、ラトビヤに爲したと同樣ドイツ、オランダ兩國の共通安全保障を口實にオランダに空軍基地の獲得を圖るのではないかと見て居るこの問題に關しドイツ政府首腦が最近ベルリンで討議したと云ふ事は各種の情報からして眞實の模樣である、ソ聯フインランド問題に關しては恐らく兩國の和協に依つて解決されるだらう、唯ソ聯の對フインランド要求中フインランド灣北岸に空軍基地を建設する事はフインランドがかかる讓歩は同國の獨立を脅すものだとしてゐるので到底實現の可能性はあるまい、又三十一日モロトフは最高會議の演說で對日安協の用意ある旨言明したがこれはドイツの慫慂によつて爲されたものである事は明瞭であり、ドイツは英佛兩國の對獨經濟封鎖は日本をドイツ側に誘込む事によつて打破し得ると考へてゐるらしい

金光拓相參内

【東京四日發同盟】金光拓相は四日午前十時參内、天皇陛下に拜謁仰付けられ、朝鮮地方の旱害對策につき委曲奏上、畏くも御下問に奉答して御前を退下、内大臣府で湯淺内府と會見、要談を遂げ正午過ぎ退出した

蔣政權は不安（英紙社說）

【マンチエスター三日發同盟】三日のマンチエスター・ガーヂヤン紙は過般のモロトフ演說に關し支那事變を繞る日ソ關係につき左の如き要旨の社說を掲げてゐる

モロトフ委員の演說は直接にも間接にも支那に言及しなかつたがこれは蔣政權に相當不安の念を與へたに違ひない、日本に對しては全面的な日ソ關係調整の用意あることを仄かしたが兩國の利害が主として北支、蒙古に

ある限り如何にして國際協定に入るかは却々問題である、しかしながらソ聯が東部國境の安全と經濟關係の改善について日本の保障を得れば支那から手を引くことに同意することは有り得ることであり斯の如き協定をドイツが熱望してゐるといふのも興味あることである

ワルソー入城式 右手をあげてゐるのがヒトラー總統

ヒ獨總統、黨首腦と屢次重大協議
特にソ聯の態度重視

【ベルリン二日發同盟】二日総統側近筋よりの情報に據ればヒトラー總統は最近屢次に亘りナチス黨首腦等と獨伊關係、東南歐問題及び對ソ聯政策等につき重大協議を重ねてゐると云はれてゐる、最近におけるこれ等諸問題に關する情勢の變化に鑑み未だ結論には至らずヒトラー總統はシユーレンベルク駐ソ大使の歸國を待つてソ聯側の對獨態度をしかと見極めた上これ等諸問題に對する方針を決定するものと豫想されてゐる、尚目下歸國中のパーペン駐トルコ大使は近くトルコの對獨態度闡明を要求すべくアンカラに歸任する豫定と云はれる

ル大統領再選の可能性更に增加

【ワシントン三日發同盟】新中立法は愈よ明四日ルーズベルト大統領の署名と武器輸出禁止條項撤廢其他の宣言公布に依り直ちに效力を發生することとなつたが、新中立法が上、下兩院とも大きな票數の開きを以て通過したことはルーズベルト政權の地位を著しく强固ならしめたことは疑ひない所であり而して議會の通常議會時に反ニユーデイール派民主黨員の數は著るしく減じこれ等反ニユーデイール派と共和黨の合同の可能性等も殆んど消滅して仕舞つたと見られ、尠くとも現在の情勢は明年の大統領選擧に對する民主黨の立場を有利ならしめルーズベルト大統領の再選の可能性を一層增加し、從てより若し歐洲大戰が進展すればルーズベルト大統領の地位が有利となるとの一般の觀測を裏書したものである

パナマ宣言效力を發生

【ワシントン三日發同盟】ルーズベルト大統領は三日記者團との定例會見において西半球圏一帶に中立安全地帶を設置する所謂パナマ宣言は既に效力を發生してゐる旨語つた

【ワシントン三日發同盟】ルーズベルト米大統領は三日西半球沿岸一帶を中立安全地帶と規定したパナマ宣言は既に效力を發生した旨言明したがアメリカ國務省當局は三日大統領の聲明を敷衍して左の如く語つた

パナマ宣言中には米洲共和國の武力行使に關しては何等規定が存しない、要するに海上哨戒の目的は米洲共和國政府をして西半球の中立維持のため規定された中立水域において如何なる事件が進行中であるかにつき出來るだけ詳細なる情報を獲得せしめるにある、尚米洲各國で哨戒に當つてゐる中立水域は左の通りである

一、アメリカ、北太平洋及び北大西洋
一、ブラジル、ウルグワイ、アルゼンチン、南米東岸沖
一、チリ、ウルグワイ、南部海岸沖

今月中旬に延期
青島の三巨頭會議

【北京四日發同盟】來る八日から青島で開催される豫定の第七次中華民國政府聯合委員會並に汪、王、梁三巨頭第二次會談は中支側の準備の都合で今月中旬まで延期されることとなつた

英佛兩國海相長時間の會談

【パリ三日發同盟】カンパンキ佛海相は三日午前目下パリ滯在中のチヤーチル英海相の訪問を受け長時間に亘つて會談を遂げた、右會談で兩相は英佛海軍の共同作戰について意見の交換を遂げたものと見られてゐる

貿易省設置準備委員會總會

【東京四日發同盟】貿易省設置準備委員會第一回總會は四日午前十時二十分より法制局で開會、先づ唐澤會長より閣議決定要綱に一部變更を加へるに至つた經過を說明して各委員の諒解を求め

商務官の任務權を當分の間外務大臣に存置することに變更されたことに依つて貿易省設置の理由が失はれたものとは思はぬから各省に於ては從來通りの方針をもつて準備を進められたい

旨述べたに對し、各委員より『閣議決定の要綱は膠着して今後絶對に動かされぬものであるか』との質問があり、これに次で唐澤會長より

官制制定上の字句その他細部の點については變更することはあり得る、要綱は膠着して絶對に動かされぬものとすれば技術的にも今後種々支障が起る場合もあると思ふから或程度の融通性を持たせてよいと思ふ、然し餘り自由に變更されるやうでは困るから大體要綱を基準として準備を進めて行きたい

と閣議決定要綱に關して相當幅のある解釋を持つた答弁をなし同十一時三十分散會した

外交長老と懇談
外相が官邸に招いて

【東京四日發同盟】野村外相は四日午後零時半より外相官邸に外交長老たる有田八郎、石川菊次郎、芳澤謙吉、田中都吉、秋月楨英子等二十餘名を招致し午餐を倶にした後現下の國際情勢に處する我が外交方策に關し種々意見を交換し同三時散會した

獨軍行動開始
北方戰線大規模に

【パリ三日發同盟】三日パリに達した情報に據ればドイツ軍は愈よ北方戰線ツワイブリユツケン附近に大規模な行動を開始した、右はドイツ軍の作戰連絡を阻害してゐるフランス國境の凸狀地點占領を企圖にあるものの如く更に目下ブリーズ河上流に沿ふザールゲミーヌ北方においても續々大部隊を集結してゐると傳へられる

南陽、岳陽を爆撃

【上海四日發同盟】海軍航空部隊發表 海軍航空部隊の精鋭は三日河南、湖南兩省の敵主要根據地偵察攻擊を實施し、南陽（河南省）、岳陽（湖南省）に於て同地軍事施設に有效なる爆擊を敢行、夫々甚大な損害を與へ全機無事基地に歸着せり

法案整備を急ぐ
地方稅制の全面的改革

【東京四日發同盟】内務省では明年度より實施すべき地方稅制の全面的改革に關し遂に決定された稅制調査會の答申を基礎として目下法案の整備を急いでゐるが、立法化の根本方針については大體地方分與稅法、地方分與稅特別會計法、地方稅法の三本建でとすることとなり、特に地方稅法については現在の法規が複雜多岐に亘つてゐるのでこれを整理統一し全部地方稅法なる法律及びその系統の勅令省令に統一する方針で、その結果地方稅法は總則として賦課徵收に關する手續的規定を網羅する外、府縣稅、市町村稅に關する實體的規定の全部を包含することになつた、尚今回創設される分與稅については右と別個に地方分與稅法を制定する筈で、これが基本的事項についてはなるべく勅令、省令に依らず法律中に規定せられることになつた、又分與稅特別會計法案の立案に當つては既設の地方分布に鑑み彈力性を保持せしめると共にその流用を嚴重に防止し得るやう特に留意する筈

伊は頻に努力
バルカンに對して

【ローマ三日發同盟】ソ聯及びドイツ勢力のバルカン進出を阻止し同時にトルコを通じてバルカンに伸びんとする英佛の策動を阻止せんとするイタリーの努力は其後活潑に繼續され、三日にはイタリー、ギリシヤ新友好不可侵條約の調印が發表され、更に目下ブルガリアとの間にも友好通商協定成立を見るべく交涉中で多分こ一週間内に調印の運びになるものと信ぜられる、これが成立すればイタリーは今春五月ルーマニア藏相コンスタンチネスコ氏のローマ訪問に依り成立した伊羅通商協定と去る十月ユーゴースラビアとの間に成立した伊ユ通商協定と共にバルカン主要四國との間に友好的な通商協定を完成することとなり、經濟方面よりするイタリーの對バルカン策は一先づ一段落となる譯である、イタリーは更にバルカン諸國間の友好通商協定をも斡旋し經濟協定を基礎として政治的效果を收めんとしつつある模樣で、モントルー條約破棄を目差すソ聯の態度が目下イタリー政府筋と政界の注目を惹いてゐる

ソ、土、ル三國會談
アンカラで開催か

【イスタンブール三日發同盟】確聞するにソ聯、トルコ兩國政府は近く兩國と密接な利害關係を有するルーマニアを加へソ聯、トルコ、ルーマニア三國會議を開催するに意見の一致を見た、同會議はストイカ駐土ルーマニア大使の赴任を待ちアンカラにおいて開催される筈であるがソ聯及びブルガリアの對ルーマニア失地回復がバルカン紛爭の焦點となつてゐるに鑑みトルコは右會議で寧ろソ聯のベツサラビア要求並にブルガリアのドブルジヤ要求を繞るソ聯、ルーマニア紛爭解決のイニシャチーブをとりソ聯、ルーマニア兩國をして外交交渉に依り何等かの妥協点を發見せしめるべく努力するものと見られる

砂糖供給協定

【東京四日發同盟】日、滿、支の圓滿なる砂糖供給と國內の配給調節を計るため糖業聯合會では各社協議會を開き明年度砂糖供給協定を締結中であつたが四日聯合會各社間に調印を了し次の如き契約を行つた、これに依れば明年度國内向け砂糖總供給量は各種糖合計二千七百四十三万担（樺太糖七万担を除く）でこれが各社に對する割當ては明年度產糖實績の比率によつて近く取極められる筈である

一、本協定期間は昭和十五年一月一日より同年十二月三十一日まで、但し甜菜糖については十四年九月一日より十五年八月三十一日まで
二、本協定期間内における加盟會社の國內總供給數量は各種糖を合し二千七百四十三万担とす
三、各社國內協議數量割當は昭和十五年期產糖實績の比率に依る
四、各社割當數量は前年度繰越糖及び今年度期產糖をもつて供給するものとす、但し次期產糖と振替へをなすことを得、各社割當數量の肩替りは任意とす
五、各社割當數量に對し協定期間内に未賣糖を生じたる場合はこれを次年度に繰越し國内に供給する
六、各社割當數量以外の過剩糖は輸出向けその他に充當する

蔣參謀長辭表提出

【香港四日發同盟】韶關來電に依れば第四戰區參謀長蔣光鼐は過般來重慶當局に對し辭意を表明してゐたが數日前韶關より重慶に到り四日正式に辭表を提出した

在土獨人引揚

【アンカラ三日發同盟】ドイツ、トルコ通商航海交涉の不調と共に二千四百名に上るトルコ在留ドイツ人の大部分は本國引揚に決し既に準備を開始したと言はれる、ドイツ大使館當局では右は決してドイツ、トルコ國交斷絕を示唆するものではないと弁明してゐるがバルカン情勢緊迫の折柄注目を惹いてゐる

人事

▲河村本社長 社務にて五日出帆の高千穗丸にて上京
▲野依秀市氏 四日來臺（朝鮮號）

天無口

事變處理の上からは在支外國權益の變除といふ第三國關係の調整を新中央政權の性格及びその發足と不可分なものとして認識し、更にこれは國内政治經濟の革新と一體的に把握せらるべきものと見られてゐた▲然し斯かる方向は對歐洲政策の打切りと共に白紙に還元したわけである。そこで阿部首相のいふが如く新政權の成立を援助することと第三國に對する關係の調整とは、何も一緒に考へる必要はあるまいといふことになる▲新政權と第三國との關係はデリケートで誤解を生じ易いから今は云ひたくないとのことだが、新政權の性格に關してこれだけのことは要望せねばならぬであらう。即ちこれは杞憂に過ぎないが歐米依存といふが如き色合があつてはならぬことだ▲戰勝國たる日本が、廣大な占領地域を擁して尚且つ領土も賠償も欲せずといふ大きい態度を見せてゐるのだ。それといふのも眼目が確固なき獨立國家の建設、共同の東亞防衛といふことに外ならぬからで、此点明朗なる新政權建設の行手に不明朗なる影を作るやうなことがあつてはならぬ▲巾には媚り相手に好い氣ばかりして增長させたりしては後日に累を殘すだらうとの異議も有る、茲で此の点極めて愼重を要し且甚だむづかしい所だが、兎に角この際國家百人一首となり『日支百年不戰』の大計を樹て一切の禍根を除くに邁進する事だけは忘れてはならない。

氣持よく痛みが散る

日本のやうに濕氣の多いところではロイマチスや神經痛に侵される人がなか〳〵多く、殊に氣候の變り目になると關節が腫れたり、筋肉が痛み出したりするものです。

これはこの病氣を經驗した人でなければ知ることの出來ない耐へ難い苦惱で、この痛みさへ除けたらどんなに樂だらうとは僞らざる告白です。

こんな時には湯上り後か、或は患部を蒸しタオルでよく溫めてからそのあとへサロメチールを充分に、强く擦り込んで御覽なさい、クワツ〳〵とホテルやうな快よい滲透感とともに、いつの間にか炎症が散り、激しい痛みも和らぎ、朗らかになります。

五十錢・一円・二円半 徳用一円 藥店にあり

東京・大阪 田邊商店

サロメチール

新らしい皮膚をつくる

ハリバ軟膏

きづ おでき やけど たゞれ

慢性のきづは普通の膏藥類ではなかなか癒り難いものですが、ビタミンADを多量に含むハリバ軟膏を塗布すると、たゞれが乾き、新らしい肉芽が新生され、キレイな皮膚が出來て癒りが非常に早いものです。

五十錢・一円 二円半・六円半 藥店にあり

督府の肥料對策（終）

四、自給肥料の增産利用對策の續き

2、綠肥の增産奬勵　本島に於ける昭和十二年の綠肥作付面積は二十一万甲にして耕地面積の二割四分に該當し、甲當收穫は一万二千斤（一八、三〇〇斤）に過ぎず、殊に臺北州及新竹州にあつては現在綠肥栽培可能面積極めて大なるを以て、此の栽培面積の增大を圖ると共に計劃的に增收を圖る要がある、而も綠肥栽培地にして甲當收穫二万斤以上にも及び肥料病の誘因となるが如き場所に於ては甲當綠肥施用量を一万五千斤程度に止め、殘餘は他の無綠肥地に轉用施用する方策とする而して今後は綠肥奬勵を次の方法により行ふを適當とす

（イ）奬勵地域

全島的に綠肥栽培可能耕地に奬勵す、但し採種用地內に栽培する場合は河川の浮復地其の他綠作上不利ならざる場所を選ぶべきである

（ロ）增産目標

現在の作付面積二十一万甲の三割即ち六万甲を新規に擴張し甲當平均收量を二割增加し一万二千斤以上とす

（ハ）奬勵綠肥作物

可成的に豆科植物の栽培を奬勵し生育不良なる場合は前栽培地の土壤により根瘤菌の接種をなすを良とす

（ニ）奬勵の督勵

（1）農會に於て種子の斡旋をなすこと

（2）農會及農事實行組合に於て採種圃の經營を行ひ種子の自給自給を圖ること

（3）農家に栽培面積を割當て栽培の奬勵をなさしむること

（4）綠肥栽培には石灰又は「オズミット」（石灰と苦土の混合物）甲當百貫程度を用ひ立體的增産を期すること

3、鷄糞の利用奬勵

本島に於ける養鷄數は約二百萬羽にして一羽年産平均乾糞十一瓩として總乾糞生産量は二萬二千瓲に達すべく、且つ窒素二・八%、燐酸二・八%、加里一・〇%を含有し肥效極めて顯著なるを以て、貴重なる自給肥料である、然るに農家の多くは放置し、鷄糞を有效に利用し居らざる狀態なるを以て之が蒐集に利用を奬勵する

奬勵方法

（1）養鷄を奬勵すると共に、鷄一羽に付一〇瓩以上の乾糞採集を奬勵すること

（2）鷄糞は每日採集し乾燥せしめ、適當方法により貯藏せしむること

（3）貯藏を奬勵する爲增産品評會其の他適當なる奬勵方法を講ずること

（4）施用に當りては十分なる指導をなすこと

4、草木灰の利用奬勵

草木灰は自給肥料中加里給源として最も重要なるにも不拘、本島に於ける慣習は之を有效に利用すること極めて稀にして又利用する者も處理法宜敷からず加里成分を流亡することが多い

依て之が採集を徹底せしむる時は六万瓲程度の草木灰の獲得可能なるべきを以て硫酸加里として六千瓲に相當すべく加里不足補給對策として全島民の愛國運動によりて之が蒐集を急務とす

奬勵方法

（1）全家庭に灰溜桶又は瓶を設置する樣指導し、之に貯藏せしむること

（2）但し石炭灰は蒐集せしめず

（3）都市の灰は特定人をして蒐集せしめ之を一定價格にて販賣せしむ

5、豚糞尿、人糞尿の利用奬勵

本島に於ては養豚の飼料として大豆油粕十万瓲程度を消費しつつあるにも不拘、排泄、糞尿の利用十分ならず又人糞尿に對しても本島農民は未だ利用の慣習に乏しく之が十分なる利用をなし居らざる狀況に在る

然るに本島に於ては現今人糞尿年産二百七十万瓲（人口五七〇万人として）豚糞尿一百五十万瓲（豚百八十五万頭として）計四百六十万瓲に達するものと推定せられ所含三要素量は大約窒素二万三千瓲、燐酸九千二百瓲、加里一万八千瓲に及び硫安十一万五千瓲、硫酸加里三万九千瓲に該當す、故に對策の宜敷を得れば此の生産量の三割程度の利用增加は比較的容易である

奬勵方法

（1）便所の設置を實行せしむると共に、之が利用を勵行せしむること

（2）養豚は必ず採肥豚舍內に於て行はしめ之等排泄物の利用を十分に行ふこと並に衞生勵行保健具と肥料奬勵に努むること

買上に基準する 島内籾と玄米價格

四日各州廳に於て決定

米管令の實施に依つて島內に於ける適正米價は一期米買上價格を基準と爲し、取引の公正と円滑なる運用を爲す爲めに各州米穀同業組合と飯食內會が中心となつて、督府の意に基いて全島各地に於ける籾の取引價格と玄米取引價格に對し、自警價格を設定する事となり四日各州廳で一齊に決定發表實施する事となつた、その公定價格の決定に對しては、各州米作の狀況と米穀取引事情に應じて數個のブロックに分けその地區に於ける籾並に玄米の取引價格を決定した、籾の買收價格は上籾、中籾、下籾に分け玄米に對しては品種價格に準じて決定した、白米に對しては右に準じて近く見正價格を決定する事となつて居る

總督府發表　島内製作の機械器具を統制

支那事變の進展に伴ひ鐵鋼資材の割當配給が漸減せられつつある情勢に即應し時局關係の鐵鋼機械器具類の製作を確保する必要上左の要項により總督府では製作機械器具の島內製造を統制する事となつた、要項は左の如くで本要綱は昭和十四年十月乃至十二月分資材割當より適用する關係上、要綱所定の期日に拘らず本年十月乃至十二月分製作機器所要書は十一月十五日迄、又昭和十五年一月乃至三月分は十一月二十五日迄に各々島內機器製造業者に提出し以後は要綱所定の提出期日に依るものである

島內製作機械器具統制要綱

（一）本要綱に依り其の製作を統制する範圍は原則として左記に掲ぐる鐵鋼製品以外の機器とす

（イ）鐵鋼製品

（ロ）鐵鋼以外の金屬製品

鉄衣用鋼、線、鑄鋼

スパイキ、座金、釘、鋲、針、針金、鐵網、ボールト、ナット、鍛冶用具、バケツ、樋、洋線將、洋燈口金、甲胄、鐵器及家具用金具、錨、鋲、馬具金具、尾錠、ホック、徽章、時計側、ペン先

（ハ）電氣機械器具

蓄電池、スヰッチ、抵抗器、避雷器、ソケット、反射器筒照燈用電燈、弧狀電燈、探照燈、絶縁、乾電池、電氣測定器、絶縁電線

（ニ）醫療用機器

小應用器具一切

（ホ）製造加工機器

大工用工具、大工道具、及物

（ヘ）度量衡器、計器、時計、學術用機器

（ト）車輛

自動車、自轉車、自動自轉車、馬車、人力車、荷車、荷馬車、荷牛車

（チ）其の他の機械器具

水道器具、バルブ、コック、洋燈、消火器、噴霧器

（リ）各種機器の修繕用

（ヌ）其の他家庭用器具

（二）統制機關

（イ）總督府

物資動員計畫及物資需給調整事務分掌に依る

（ロ）機械器具工業協會（假事務所臺北市樺山町二二）

（三）方法

（イ）機器需要者（以下發註者と稱す）が島內に於て機器製造業者（以下受註者）に機器の製作註文を爲さんとする時は每四半期の五十日前に別紙樣式に依り機器の製作要求書（正副二通）を受註者に提出するものとす

（ロ）受註者機器の製作要求書（正副二通共）を受けたる時は其の機器の所要資材を記入し每四半期四十五日前に機械器具工業協會（以下協會）に提出するものとす

（註）一、機器の構造複雜なる時は設計書又は設計圖を添附す

（ハ）協會は受註者より提出せられたる製作要求書の所要資材の査定を爲し速に之を總督府に提出するものとす

（ニ）總督府は用途の輕重、緩急を考査し機器の製作の採否を決定し之を協會に內示するものとす

（ホ）協會は受註者が個し機器の統制上支障ありと認めたるときは關係者と協議の上適當措置を行ふものとす

（ヘ）協會は受註者別に資材所要量を査定し總督府に報告するものとす

（ト）總督府は協會の報告に依り發註者に發註承認書（正副二通）を交付するものとす

（チ）發註承認書を受けたる發註者は發註承認書（正）を添附し機器の製作を受註者に註文するものとす

發註承認書の有效期限內に發註せざるときは發註承認書は無效たるものとす

（リ）註文を受けたる受註者は發註承認書を添付し鐵鋼使用證明書交付申請書を協會經由總督府に提出するものとす

鐵鋼使用證明書交付申請書は發註承認書の有效期間後十日以內に提出するものとす

（ヌ）總督府は協會をして受註者別資材割當額を發註者及受註者に通知せしむると共に鐵鋼使用證明書を發行したるときは發註者に對し其旨通知せしむるものとす

（ル）鐵鋼使用證明書は協會を通じ下付するものとす

（ヲ）發註者は受註者より機器の引渡を受けたる時は遲滯なく其旨總督府に報告するものとす

商工課長談

鐵鋼材の配給に關しては、鐵鋼配給統制規則の公布と共に割當制および切符制を實施し同時に本島の特殊性を加味せる鐵鋼配給順位を決定する一方、軍需並に、生産力擴充用資材又は輸出用原材料に付ては物動計畫と歩調を合せて割當を考慮し又その他の民需に付ても時局に對する緩急度に應じ配給量を決定する等、各般の必要なる措置を講じてその需給の調整に努めつつあるのであるが事變の進展に伴ふ鐵鋼需給の推移に依り本島に對する鐵鋼の割當量が漸次減少を見る傾向にあるがため各種機器の製作はその生産を極度に抑制せらるる結果となり、勢ひ時局の最も要求しつつある生産力擴充用機器もその余波を受け著しく供給不足を現出するにいたりこのまま放置する時は自然と所期の生産力擴充計畫の遂行を期し得ざる虞なしとせざるを以てこれらの時局關係機械器具類の確保を期することが目下の緊要事たるにいたつたのである、かくの如き情勢に即應して不足せる鐵鋼の消費節約の實を擧げ以て各方面の需要に對する需要の段の合理的配給の必要性が痛感されるにいたつたため、ここに島內製機械器具類の製造統制を行ふこととなり、かねてからその方法に付攻究中であつたが愈よ之決定を見たので今期の鐵鋼資材配給から實施することとなつた、統制要綱は別に掲ぐる通りであるが其の要旨を說明すると次の通りである

今回の統制の趣旨は時局關係島內製機械器具類の確保を主眼としてゐるのであるがこれと併せて本島に割當られる鐵鋼材の円滑且適正なる配給を期せんとするものである。從來機器需要者は總督府より鋼材の割當を受けこれに依り島內の製造業者に材料を支給して製作を註文するか、或は製造業者のストックを以て製作したものを購入する等の方法に依つて所要機器を得てゐたのであるがその間種々の手數と日數を要し需要者の被りつつある不利不便は多大なものがあり、ために生産力擴充の進行にも可なりの支障を與へたことは否めない。之は從來の資材配給方法に缺陷があつたが爲で今回の統制要綱はこの點に十分檢討を加へ機器製造工業者の團體である機械器具工業協會を新設し、機器配給統制に付き協力せしめ機器の円滑、適正なる配給に萬全を期することとしたのである。即ち機器需要者が島內に於て機器の製造業者に機器の製造を註文せんとするときには製作要求書を作成し製造業者に提出し受註者はその要求書に記載されたる機器の所要資材を記入しこれを機械器具工業協會に提出するのである（この場合製造業者が自家工場に使用する自家用機器の製作を爲さんとするときは受註者と發註者を兼ね前述の方法に依り要求書に所要資材を記載して協會に提出するのである）この點從來需要者が總督府へ直接割當を要求するため需要量を提出してゐたのと異なる點である。協會は受註者の所要資材に付き更に檢討を加へ、査定をなし總督府に提出するのである。總督府は用途の輕重、緩急を考査し機器製作の最後的採否を決定するのであるが本島需給の調整に照合し妥當なる需給の調整を圖ることは勿論である。以上述べたる段階を經て採擇せるものに對しては一應協會に內示のうへ更に査定の上協會に資材所要量を算出し提出せしめ、總督府はこれに依り發註者に發註承認書を交付するのであるが、發註者は發註承認書を添付して機器の製作を製造業者に註文するのである。註文を受けたる受註者はその發註承認書を添付し協會を經由して總督府に鐵鋼使用證明書交付申請書を提出し、證明書の交付を受けて初めて註文機器の製作にかかるのである。以上が今回の島內製作機械器具類の統制の大要であるが機械器具工業協會の大要に付て說明すると次の通りである。即ち本協會は本島に於ける機器工業の改良發達を圖り併せて業者相互の親睦を圖る目的をもつて昨年十一月結成せられ事務所を臺北市樺山町二十二番地に置き、鐵工業に關する官廳の諮問に應じ、鐵工業に關する事項に付て調査審議し又、緊要なる事項に付ては建議する等、機械器具類統制に關し側面より協力しつつあつたが、時局に鑑み統制機關として機械器具類の統制に協力することとなつたもので、工業組合等の指導的團體の結成を見ない本島に在りて本協會の存在は時局柄極めて意義あるものと謂はねばならぬ。以上述べたる如く今回の統制は鐵鋼材の配給の完璧を期せんがために實施するにいたつたものであるから各需要者並に製造業者に於かれても總督府の方針を十分理解せられ一致協力せられんことを希望して已まぬ次第である

事變以來顯著な 島内郵貯の增加

郵便貯金は事變以來每月非常な增加を續け昭和十三年度末には人員一千九百九十万人金額八億一千五百二十万円（元金利子九千六百万円を含む）を增加して同年度末現在には

預入人員　[illegible]人
金額　[illegible]円

となり更に本年度に入つてからは每月一億円代を更新して年度上半期の九月末現在に於て

預入人員　[illegible]人
金額　[illegible]円

となり此の半年間の增加は昨年度一ケ年分を凌駕する躍進を示し國債の消化に産業の振興に戰時經濟下の本邦財政上重要な役割を務めて居るが其の五十二億郵便貯金の一部を構成する本島郵便貯金も國民貯蓄奬勵實施以來逐年に數倍する增加を示し奬勵前

預入人員　[illegible]人
金額　[illegible]円

の現在高から十三年度末には

預入人員　[illegible]人
金額　[illegible]円

となり同年度內人員二十七万人金額七百五十万円を增加し又本年度上半期には金額四百四十万円を增加して九月末現在に於て

預入人員　[illegible]人
金額　[illegible]円

と四千万円のゴール寸前を驀進しつつあつて本島郵便貯金創始以來四十年間の增加金額の略半額を此の一年四ケ月に增加したこととなり其の激增ぶりは誠に驚異に値する

沖繩、朝鮮向け 移出米組合創立

朝鮮沖繩向け管理移出米は總督府米穀局が直接販賣することとなつたので三井物產、三菱商事、加藤商會杉原產業、玉置精米その他四者（過去三年間の實績を有するもの）が沖繩移出米組合を創立することとなり、その創立總會を三日午前十時から臺北市協和會館で開催、設立經過報告、定款豫算案について審議し、原案を可決、ついで役員選擧を行ひ會長秀之介氏が組合長に玉置三造氏が副組合長にそれぞれ當選した、因みに今後の管理米沖繩、朝鮮向けは同組合を通じて販賣することとなつた、役員の顏ぶれは次の通りである

組合長會根秀之介（加藤商會）副組合長玉置三造（玉置）理事山下耕實（三井）金順設、監事杉原佐一（杉原產業）

米管實施後の 割當米初納入

【台南電話】米管實施初の台南州における割當米穀の納入は四日斗南より三千七百袋、西螺六千六百袋計一万三百袋の初納入を見た

二期米買入價格中の正誤

三日附本紙掲載せる驛前一期米買入價格表の臺北州分中板橋、樹林山仔脚、鶯歌の蓬萊米代金に誤植ありしに付訂正す

板橋	一一、三三
樹林	一一、〇三
山仔脚	一一、九三
鶯歌	一一、九九

臺南州米買入價格

尚ほ同日發表の臺南州蓬萊米は臺南州米の買入價格は次の如くである

▲臺南州

驛名	臺南州米
林內	一一、〇二
斗六	一一、〇四
西螺	一〇、九六
大林	一一、〇四
民雄	一一、〇六
嘉義	一一、〇七
水上	一一、〇八
新營	一〇、九八
番子田	一一、〇一
善化	一一、一〇
臺南	一一、一二
中州	一一、一六

小麥の實收（內地） 未曾有の記錄

前年より二割五分增

【東京四日發同盟】四日農林省發表に依れば本年度小麥實收高は千二百十一万三千五十八石で前年實收高に比し二割五分餘の增收で未曾有の記錄を示した

白米納入組合 創立總會

白米納入組合創立總會は三日午後一時より協和會館に於いて開催された、三井他二十九名出席創立經過報告、定款、豫算案に對し審議し、何れも原案通り可決決定し組合長に會根秀之介氏、副組合長に玉置三造氏それぞれ當選した、役員の顏觸れは次の通りである

組合長會根秀之介（加藤商會）副組合長玉置三造（玉置）理事高橋秀至、金順設、監事杉原產業、陳反

カスレ氣味の 臺北市內飯米

出廻りで解消見込

米管實施に伴ふ納入米割當で、中南部米產地生產業者の積出手控へによつて、台北市內の消費米が非常な品薄になり憂慮されてゐたが關係方面で種々審定の結果、十五日迄に一万五千袋を樺山驛前で配送する事となり、既に一部は到着してをり十五日からは官間米も出廻るので、懸念の品カスレも一時の現象として解消されるに至つた

全島水產大會

—採擇された事項—

去る二、三の兩日花蓮港に開催された第一回全島水產大會に於て各方面より提出せる提案の中委員會の審議を經本會議に於て採擇された事項左の通り

一、水質汚濁防止に關し根本對策を講ぜられんことを要望の件（近藤重成）一、東部水產振興に關し緊急施設方策實施の件（前根鄉一）一、魚市場經營機構改善に關し建議の件（須田義次郎）一、臺北中央市場の鮮魚取扱手數料引下方要望の件（井出良平）一、規正地寶石漁場の漁業增加に增加方法改善に關し請願の件（同上）一、全島漁業所に關する請願の件（上野勝作）一、資源枯渇防止方策樹立の件（井上秀太郎）一、漁船燃料補給施設に關し請願の件（須田義次郎）一、漁業獎勵施設充實方請願の件（飯田與左衞門）一、鮮魚の島外移送に關し國庫補助請願の件（高橋清）

花蓮港沖合の 水產調査をやる

高橋府水產課長談

今回花蓮港に開催された第一回全島水產大會に於ては東部水產業を如何にして振興すべきかに就き各方面よりの意見の開陳があつたが席上高橋府水產課長は督府の計畫につき大要次の如く發表した

從來督府としても東部一帶の海洋調査に就いては不十分ながら計畫され又心がけて來たのであるが、今後花蓮港漁港の築造に依つて東部の水產業は頗る重要性を帶びて來つつあるから當局としても將來出來るだけ計畫調査を實施するつもりである、現在計畫中のものとしては花蓮港より東方に一直線三百哩の沖合一帶に亘り魚族の廻游、潮流の關係等につき調査をなす筈で、それには照南丸及今一隻同型船を充てることになら、それに依つて水溫調査に依る東部海洋の黑潮には餌料が頗る豐富のやうであるから調査の結果新漁場が得られるのではないかと期待してゐる、これは明年度から着手する方針である

新竹木材工業

資本金十九萬圓 で廿二日創立

新竹州で新竹地産の桐材その他の木材資源及びその加工販賣を目的として設立の資本金十九万円（拂込四分の一）の新竹木材工業株式會社創立總會は二日午後五時より新竹公會堂內自治會館に開催、株主二十四名中二十名出席、總株數三万八千株中三万三百三十株にして總ての報告、審議等を所定通り終了、午後六時閉會した、重役の顏觸は次の如く決定した

取締役社長清水源次郎、常務取締役野村盛一、專務取締役森義一、取締役松井弘、同永石安三郎、同赤松稔、監査役市三郎、同本金助、三浦信雄、山下静一

基隆商議役員會

【基隆電話】基隆商工會議所役員會は四日午後二時五十分から同所會議室に於て會頭近江時五郎氏他役員六名、淀川主事、來賓に三宅警察署長等出席して開催、近江會頭挨拶となり開會、報告事項、一、十四年度前期分事業成績報告の件は淀川主事より夫々說明、附議事項、一、全島商業大會に提出の件は議題を研究の上提出することに決定、二、物價委員會設置の件は委員銓衡方を會頭に一任に決定、三、日本食料物產協會賛助會員入會の件外四件を可決四時閉會した

內外商況欄（四日）

米界餘聞

【大阪四日發本社特電】農林省では米の產地の不安人氣に鑑み延期方を各縣より當局へ要望した、農林當局は生產縣の過不足を調査し縣當局と購買聯合會に配給させるのは效果があるものと期待されてゐる▲政府が米供給取締確保の爲め外米輸入するのが甚だ必要に直する、昨年の價格は政府の英断を好感し乍ら來年の需給不安に對し根本解決策を期待してゐる

【大阪四日發同盟】農米鮮米移入は一般の手を經ず政府所有に輸入れ飯米不足の際放出することになり又若氣なくなつた米穀國家管理に伴ひ帝國產米組合及米穀會社を主體とする集荷機構一元化し臨時配給統合、白米商同業組合、白米商業組合と配給統制とすると云ふがあらゆる機關を活かすのを良策と考へる

米界雜觀

【大阪四日發本社特電】未だ端境氣分濃厚で秋落ちを見る▲地方米は農家はまだ賣り惜しむ傾向が強く正米の市場も極度に少なく、相場も秋落ち見込みで手控へ氣分が强い▲現物は年末を控へ、年末迄延期許可あり逐次その他もその許可申請をするものと觀られる

資金統制を嫌氣 突込警戒下支へ

兜町前場況

【東京四日發同盟】當限の大取組代行令の施行で資金の統制強化が傳へられ、通貨資金の統制強化を傳へて寄付から氣弱で賣物が目立つたが大勢觀望氣分から突込み買もなく、後半下支へとなつて相場もさほど保合び商內を閉じ得なかつた

米穀取引所と取引所株は妙味乏しく、賣込み待ち急回復は困難である

【東京四日發本社特電】當面の材料を控へ大勢觀望氣分から手控へ氣分となつてゐる矢先き通貨資金の統制強化が傳へられた爲め整理氣分に一段拍車を掛けて休日迄へ旁々諸株一齊軟調を示した▲短期新東は百五十一円九十錢と一円二十錢方下放れて始まり百五十一円六十錢の安値まで崩れたが押寄への買入みを見て百五十二円十錢まで戻し結局百五十二円十錢の高値まで引けた▲新東も九月中旬以來の大保合から下值に移

北濱展望

【大阪四日發同盟】十日線で休みに控え東京の下落は約五十錢の安値で引けた、東京の下値は一段の崩れを見せる動きもあり約一円方の安値で引けた

株界　財界

東西南北

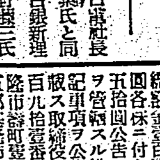

新任台南社長林安繁氏と同じく台銀新理事平野勝三氏が四日着任した、同日午後の台北驛頭は右二氏の外、八角海軍中將と代理士官總督府の來台、渡部交通局總長等各種官民多數の出迎へ多く大いに賑つた▲林台電社長は隨行もなく身輕に任先つ台灣神社に參拜、それより總督府軍司令官其他關係各方面に挨拶、松木前社長死去前より約半年間空家となつてゐた台電新社長の部屋に入つた▲六日午前十時台電社長室で重役社員に就任挨拶をなしそれより市內の主なる官民を歷訪挨拶し、七日夜はシンチケート銀行團歡迎の宴に臨み八日夜は鐵道ホテルに官民を招待披露をなし、十日は梅屋敷に官民を招待する

商業登記公告

●東陽醫療株式會社昭和十四年拾月拾參日取締役會ノ決議ニ依リ代表スヘキ取締役ヲ吉川良男ト定ム

●台北工業株式會社

●台資會社

日本郵船　基隆出帆

大阪商船　臺灣出帆

辰馬汽船出帆

大連汽船　基隆出帆

第十七回　秋の京選會　十一月六日・七日・八日

時局にふさはしい……西陣特選、駒撚御召、縮緬、本場結城、本場大島、藍大島

京選會に對する皆様の御心持をどの程度に實現し得たでせうか……何卒御清覽御高評を……

秋冷の御用意に……ショール新柄陳列

臺北本町　福田呉服店

內科・小兒科　大磯病院　院長醫學博士大磯友明　兒玉町三丁目（入院隨意）電話六六四八番

內科・小兒科・呼吸器病　淺井病院　台北市末廣町　入院隨意・電三四〇三番

內科・兒科　榎本醫院　台南市錦町二丁目角（大井医院跡）（入院隨時）電話一二五八番

軍人會に竹腰の國防服

銘酒　忠勇　防腐劑無シ　灘若林釀　株式會社　泉田商店

名產　卵ケーキ・メロー は京町通　ぢるた屋

時は金！　時計の御用命は確實本位の鎌野で！　近眼、老眼になくてはならぬ眼鏡の御用命は各眼科病院御用達の鎌野へ……　各種時計・メダル記念品・眼鏡・徽章・貴金屬・賞品・寶石・美術品　臺北市榮町二丁目　鎌野時計舖　電話二一八九三七番

連續漫画　頑張り部隊（99）

麻生豊

秋晴れの空に響く 厦門建設行進譜

臺日厦門支局 石川汎

昭和十三年五月十日、厦門の敵前上陸の日より早くも廻り来つて一年半、二度目の遅い秋を新生厦門は今は懐しい建設第一期たりし海軍特務部の名の思ひ出と共に迎へようとしてゐる。曾ての抗日厦門七五師長宋天才が死守を豪語せる厦門島は、我精鋭の海軍陸戦隊の庇護の下に全く面目を改め、日本と協力東亜建設に邁進の堅実な歩みを続けて居る。

様々な意見もあるではあらうが、とにかく小康状態から一應その態勢は整へられ、市民は何の不安もなく、平和を謳歌し、更にこの平和を永遠に迄延長し、苦難に喘ぐ民衆を救ふの日の希望に燃え準備してゐる。人一人居なかつた死の街、斯くの如く厦門は更生したのだ。

新支那中央政権樹立の日近しと傳へられる。此の頃、破壊と建設を通じて打ち立てられる新東亜の黎明に向つて、死力を盡す曠古の大戦は、今尚展けられてゐる。新生厦門もその建設の一翼を担つて秋晴れの空の下に、逞しい息吹きに、未来の大厦門建設の希望をのせて生々と躍動する。その近況を今、銃後の人々に御傳へしよう

◇

厦門市は上海の南六百三十六マイル、香港の北二百九十三マイル台湾海峡を距て台湾と相対し、金門島と大陸との間にある周囲約三十五マイルの厦門島の南に位し八百米の水道を距てて共同租界鼓浪嶼島と相対し、周囲も同じく近きは千米から四千米の狭い水道を距て、福建大陸に囲繞せられて居る。

気候は略台湾と同様で最高摂氏三十二度、一月下旬より二、三、四月を濃霧期、四月より六月が雨季、八、九、十月は颱風期で時にバシー海峡を西北に向ふ颱風の襲来もあるが、以後は翌年一月迄快晴が続く。

世界一の汚い町と云はれた厦門も、南洋華僑の七千七百万元、市政府の一千万元によつて民国十五年より十箇年計画で市区改正を行ひ、面目を一新、三層、四層のコンクリート建築と舗装された大道が通じてゐる。然し一度裏街に入ると、狭い敷瓦道の迷路が縦横に走り崩れかかつた暗い家々が並び、臭気は鼻をつき往昔の面影を止めてゐる。大通り大漢路は丁度台北の大稲埕を思はせ市街も皇軍の神速果敢な突入に市街戦も行はれず殆んど害はれて居らない。

大漢路は復帰支那人の開店と押寄せた日本商人の店でぎつしり並び、戸を閉めてゐる店は一軒とて無い。食堂、雑貨商店、雑貨屋、洋服屋と目白押しの状態である。街燈も台北あたりと比較にはならないが輝き、ネオンサインがまたたき、厦門放送台のラジオ拡声機が「皆さん、今晩は」と日本語教授をはじめ、映畫、常設館、共栄會の鷺江戯院の明るい街燈の下に集つた支那人等は拡声機からもれる蒋介石軍湖南に惨敗の戦況ニュースに耳を傾け、鷺江戯院分院では支那映畫とニュース映畫に大入り満員の盛況である。

朝夕秋めいた気候に小姐は薄物の夏着からビロードの美しい長衫に着換へて、夜の街を若い男と散歩し、思明路の支那食堂通りは夜遅く迄労働者の嬉しい夜食で賑はつて居る。

◇

夜は海軍の兵隊さんの立哨をわづらはす事もなくなり、どんな暗い通りを一人歩きしてもさらさら危険は無い。通行制限時間一時後は日系指導官によつて厳格な訓練を受けた支那人巡警が見廻へる程しつかりした態度で治安を維持して呉れる。

事変前における厦門の日本人数は内地人四二〇名(厦門二〇三名コロンス二二二名)朝鮮人四一名台湾人一〇、二二七名、計一〇、六七八名であつたのが、事変後昭和十四年十月一日現在の日本総領事館人口統計によると、内地人、厦門側戸数四七八、人口一、四八四名、コロンス側戸数三四、人口八九名、合計戸数五一二、人口一、五七三名となつてゐる。正に約四倍へ飛躍してゐる、之に支那人復帰者が七、八割を占めてゐる為、破壊家屋は別として殆んど大通りの家々は空屋がなく、又日本人官吏は住宅難に陥つて居る状況である。

◇

大中路は食堂横町と云はれる程日本人商店おでん屋、料理店、カフェーが並んで居り、思明北路の支那食堂町と相対して居り、とても戦争のあつた所とは思はれない。支那の旅の途中、厦門に寄る旅行者は皆、大陸との交通杜絶してゐる現状では、経済的発展は之以上望めないかも知れないが、こんな静かな落ついた町は日本の占領区域で見た事がない。大陸で戦争の行はれてゐる事を忘れる位であると異口同音に語つて居る。

◇

対支問題処理の為設立せられた興亜院厦門連絡部は連絡部長官水戸春造海軍少将の下に政務部(部長海軍大佐原調査官)経済部(部長勝村書記官)に分ち、政務部を四班に分け第一班は政策の樹立、各廳事務の統一連絡、調査、情報宣傳を為し大橋海軍中佐が班長である。第二班は機密、人事、庶務、會計、交通、通信を海軍中佐前田調査官の下にある。第三班は山口事務官で政治組織政治的協力、実施、司法事務、協力顧問補佐をなす。

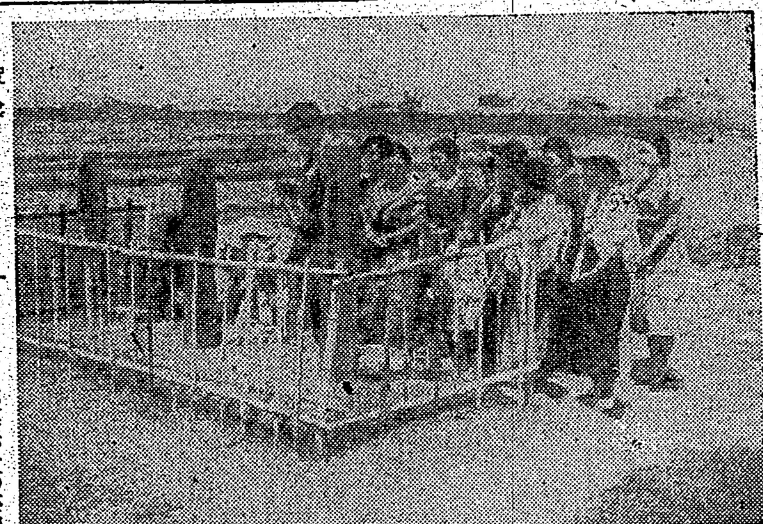

日本婦人會の皇軍墓地参拜

第四班は鈴樹事務官により文化的協力、思想、教育、宗教、学術、社會事業、保健衛生を分掌する。経済部は三班に分ち、第一班森田事務官、経済産業的協力、経済開發各種事業、會社拓殖事業に付第二班は篠川事務官の下に金融、財政、幣制、税務、貿易を、第三班は饗田技師により技術関係につき分掌せられてゐる。尚厦門特別市政府主席顧問として原調査官以下、山口、鈴樹、森田、篠川、小笠原各顧問が居り、厦門市政府の円満健全なる発展に協力補佐をなして居る。

昭和十四年七月一日、治安維持會の名を解消、新に誕生した厦門特別市政府は市長に李思賢氏を戴き総務局(局長缺)財政局(金巖生局長)教育局(張晋)建設局(盧用川)警務局(缺)公務局(林済川)警察廳(廳長、市長兼任)副廳長佐野學)法院(高等法院長、市長兼任)地方法院長黄仲訓、檢察署長謝投英に分ち警察廳は第一部(佐野學)第二部(羅振泉)(李自治)警察署、警察派出所に分けられる。

市政府成立以来政は日々に確立市政は順調に進み、財政局事業科ではコロンスモータン浜路、乗合自動車を経営して居り、教育方面では市立第一中学(一九四名)第一(六六四名)より第二(六七八名)第三(四五八名)第四(七八名)迄の小学校、江頭(二二七名)普育(四一四名)の各小学校が開校せられる。その総数三、五〇六名に達してゐる。尚共栄會が補助せる市内外日語学習所は三十五ケ所、講習生は三千名に達し、その日本語熱はますゝ盛んとなりつつある。

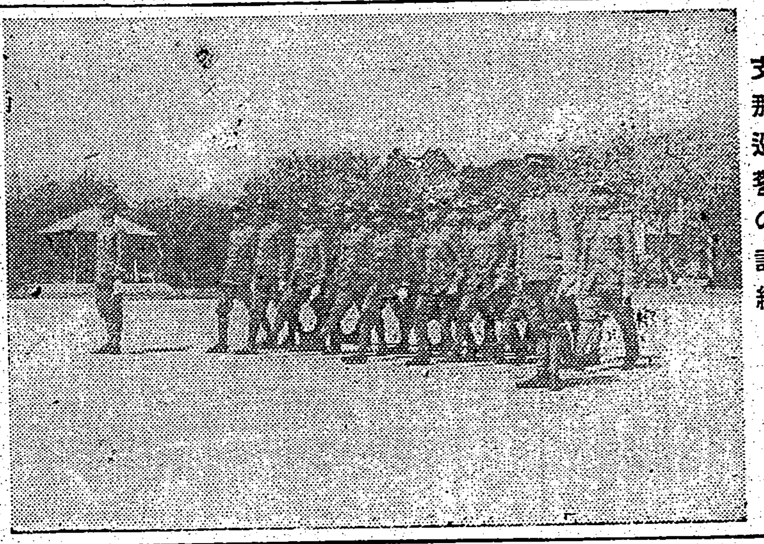

支那巡警の訓練

◇

治安の維持は、宮田司令官の率ゐる海軍陸戦隊の精鋭によつて完全に外敵のこの島を覗ふを許さず又警察隊本部及市政府警察領事館警察によつて市内外治安は維持されて昨年一頃、人々を驚かした強盗事件もすつかり後を絶つてしまつた。

嘗てコロンス共同租界を温床とせる抗日分子はコロンス問題の発端となれる親日支那人洪立勲射殺事件を惹起、又先程厦門に潜入、田村貿易氏暗殺事件を起したが、我がコロンス租界改組要求も徹底せられ同問題も解決せる今日、厦門の明朗化はコロンスと共に更に倍加されるであらうと思はれる。

◇

南洋方面に盛遊せる華僑も蒋政権のデマ放送からさめ厦門へボツボツ帰還して居る模様であるが、一流所の多くは未だ蒋政権の宣傳と十数年の間につちかはれた抗日思想の悪夢未ださめず、今以つて日本の実力真意を諒解して居る様であるが、之も欧洲大戦による不安の増加、汪兆銘中央政府の樹立気運進展と共に次第に我方との合作によりこのみ、その生くる道を見出し得る事を悟るに至るものと思はれる。それは最近の彼等の送金の増加によつても知る事が出来る。

一方大陸の難民は蒋軍の圧迫に困窮甚だしく、秘かに脱出をするもの陸續と續く有様である。昔の厦門はペスト、コレラ、チフスの発源地であつた。

それが我軍の占領以来海軍當局と厦門博愛會病院、共栄會無料診料所等の努力によつて全く影をひそめてしまひ、市民は予防注射を受け、台湾と変らぬ迄になつた。曾ての恐怖の町は日本人の手によつて衛生思想の普及と共に病魔は影をひそめつつある。

◇

翻つて厦門の事業方面は如何かと云ふと日支合弁厦門電力股份有限公司(資本金八十万円、日本側福大公司四十万円、支那側三十九万円餘)同じく日支合弁厦門製氷股份有限公司(資本金十万円、日本側福大公司五万円、支那側五万円)日支合弁厦門自來水股份有限公司(水道)(資本金一八〇万円、日本側福大公司九十八万円餘、支那側八十万円餘)日支合弁水産組合(資本金五万円)をはじめ邦人事業會社は福大公司厦門支店(資本金三百万円)東亜海運株式會社厦門支店(資本金七百四十三万円)松田産業公司(資本金五万円)台湾銀行厦門支店、菊元商行厦門出張所、台湾国産自動車厦門出張所、南興公司、東邦拓殖公司厦門支店、豐南信託、新興商行厦門出張所、台湾青果株式會社厦門出張所、出光商會厦門出張所、台湾倉庫厦門出張所、大榮公司厦門支店、三井物産厦門支店、桑田商店厦門出張所、西村商會厦門出張所及び厦門市商會はじめ組合には厦門果菜消費社、厦門炭消費社、厦門運送同業組合、厦門質屋同業組合、厦門古物商同業組合、厦門三業組合、外貨商、綿布商、米業等六組合があり、又日本総領事館調査による在留民営業別を見ると

醫師一二、歯科一四、産婆二四、限地開業醫五〇、漢法醫一七、薬種商一九、貿易商一二三、歯科材料商三、代書業四、法律事務所四、質屋業四三、古物商二七、旅館業六、料理屋二七、飲食店三五、カフエー七、喫茶店六、自動車業一〇、貸人力車業三、運送業一五、銀行信託二、金銀貸付四、両替業一三、撞球場九、遊戯場四、劇場二、理髪店三、浴場四、寫眞業一一、印刷業六、土木建築請負一七、製氷業一、燐寸製造一、石鹸製造一、清涼飲料水製造三、煙草製造二、酒製造三、金銀紙製造二、化粧品製造二、麺製造四、煙紙製造二、電氣材料七、時計蓄音器七、獸肉販賣一五、魚餌業一四、氷卸業八、呉服商四、洋服洋裁仕立二一、貿易商五二、自轉車其他金物類販賣一四、家具商四、菓子商一一、醫治屋業四、洗濯業四、文房具商四、皮革業三、石油揮發油一、古衣商五、材木商一、醫學教授七、布教五、果物商五、製綿業一、牛乳販賣一、海産物、食料品、雜貨商一九一、印判業一、其他二〇

之等の大部分は大漢路、大中路、思明北路、大同路等目貫きの場所を占めて居るが、果して何割が永久に腰を据てやるつもりであらうか、疑ふべきものである。

◇

それ等は恐ろしく物價高であり殊に台湾経由の邦人向商品は特別高い。邦人の店に支那人を顧客とするもの少なく、又商品にも支那人向のものがない事情もあるではあらうが、多くは日本商店が日本人より金を儲けるだけであつて、支那人の中には到底くひ入つてはいけないのではあるまいか。儲けるだけ儲ければ引揚げるだけだと云ふ気持では眞に東亜建設合作の目的とはかけ離れてしまふのではなからうか。支那に骨を埋むる!と云ふは易くして行ふは難い。

その点、数十年前より排日の嵐の中にあつて殆んど商賣にならなくとも、敢然とその地歩と南進国策の先驅者のきんじを保ち續けたこの地の開拓者に敬意を表するものだ。

◇厦門における貿易は昭和十二年度對外貿易一〇、五五七千弗(金單位)對內貿易二二〇、八四千弗計三二、六四一千弗であつたが、昭和十三年度は皇軍の厦門敵前上陸の影響を受け對外貿易七、六二〇千弗、對內貿易一二、四五四千弗計二〇、〇七五千弗に減少した。

因に十四年度上半期五ケ月毎月の貿易額は左記の如くで輸入の大宗は白米、次に砂糖、小麦粉、硫安、燈油で一八%を日本が占め英国についでゐる。

月別	輸入	輸出	移入	移出	計
一月	二〇三、二五五	一九八、九七六	六〇四、八〇四	一四九、三三五	一、三六五、〇八六
二月	三六四、四九九	一五六、一二五	六二〇、三二四	三三五、六二四	一、五二六、四九八
三月	二七一、四九九	一九一、四三三	三九九、五九八	三三五、四〇五	一、三八八、〇八三
四月	四〇七、八九九	一四四、八九六	四五一、九三三	二二七、九七七	一、二七二、四四四
五月	三一四、八八六	一〇五、二一五	四〇五、七七一	二一六、〇八六	一、一三一、八二〇
計	一、六二〇、三五四	七九六、六六一	二、四〇二、一三三	一、二五四、六六七	六、八四四、〇八一

移入の大宗も白米、次に小麦粉で移出港の殆んどは上海である。輸出は紙類、茶、酒類、輸出先は南洋方面華僑である。移出は砂糖類で大分は上海に向けられてゐる。産業開發については水産業の外厦門島のみでは見るべきものはないが、福建大陸の開發せられたる時は相當な希望がもてる。

更生二周年と六ケ月厦門はますます明朗になりつつある。而して更なる出發の希望に燃えてゐる。我々在留邦人は元より銃後国民はこの皇軍将士の辛苦の結晶を無駄にする事なく自省自覚すると共に常に感謝の気持を忘れてはならない。今や日支両国は新しい發足をなさんとしてゐる。東亜新秩序建設の道は遠い。然し常に一歩一歩前進せねばならない。日支共に相提携して進まねばならない。相互の理解の元にこの大事業ははじめて成り立つ。

市政府成立の祝典行列(大港路にて)

海戰の猛將連、大戰を談ず
海軍少將 植松練磨 海軍中佐 加治木智種 海軍少將 關根郡平 海軍少將 匝瑳胤次 海軍大佐 廣瀬彦太
英海軍の王座危し 座談會
時局雑誌として無比!!
文藝春秋 時局増刊26 特價四十錢
現地報告
★外蒙の志士ビンバ大尉の死 坂下健一
血のスターリン謀略 W・G
燕京品花録 奥野信太郎
北満の田舎 後藤和夫
回港説探訪 岸丈夫
回食糧問題 杉野忠夫
時局随想 齋藤劉
假稱宣撫班 松永健哉
戰線の讀書 武田泰淳
銃後便り
樺太 林房雄
Q縣籠城記 関忠果
戰士の手記 これを死守せし時 河合重麿
紫金城見物記 相德三
滿洲國農村の實相 山田清三郎
從軍書信
宣戰後の倫敦生活 英國情報省極東局次長 レッドマン
歐洲小國論 (1)嵐の中の芬蘭 市河彦太郎 (2)バルカンの諸小國 田村幸策
時局短評 責任政治 最近の政界 輿論に就て 何故笑ふのか
見て來た歐洲大戰 ▼百年の夢 石井菊次郎 ▼兵隊と若者
伯林照る日曇る日 矢木栄
戰時下のドイツ國民 平山徹
米國の航空機工業 山本峰雄
歐洲大戰の現地縱横談 船田中
現地通信 南京 富岡羊一 濟南 前田七郎
ソ聯の東方進出と日本 竹尾弌
重慶政府内の和平熱 中保與作
★大戰の歴史的考へ方 今井登志喜
日本の宣傳機關
近代戰と宣傳 座談會
秋山邦雄 岩本清 聽濤克已 林群喜 松永忠男 松前重義 横溝光暉
戰爭に於ける「宣傳」の重要性を分析解明す!!
文藝春秋社 東京市麹町區内幸町 振替東京一七六〇三

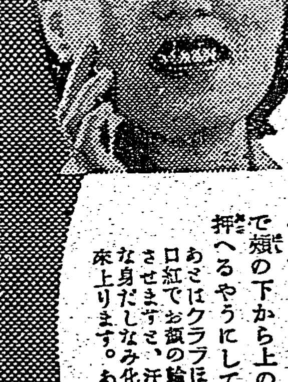

健康美容は…
日本女性の禮節
クラブ高級化粧品
クラブ乳液
はじめにクラブ乳液を脱脂綿につけてお顔やえりをふきます。脂や汗や汚れがとれてサツパリすると共にお肌をひきしめ汗や分泌物を防ぎます。
クラブ美身クリーム
次にクラブ美身クリームをお顔へつけます。ホルモンやヴイタミンの榮養作用で地肌を美しく健康にすると共に白粉をムラなく美しくつかせます
クラブ粉白粉
そこで、クラブ粉白粉をパフで頬の下から上の方へかるく押へるやうにしてつけます。あさはクラブほゝ紅、まゆ墨口紅でお顔の輪郭をくつきりさせます。汗に崩れぬ上品な身だしなみ化粧が手早く出来上ります。あなたもぜひ!

主要品種別

結核
ヒトナー
血行をさかんにし抵抗力をつくるので結核の豫防と治療に最適の強壮剤です
甘く飲みよく効め確かな液剤
各地薬店にあり
發賣元 伊勢四日市市赤堀 加藤源松堂

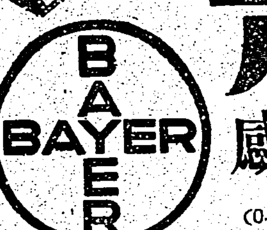

バイエル アスピリン
鎮痛 頭痛・解熱 感冒
BAYER
(0.5) 2錠, 6錠, 20錠
»Bayer«
バイエル薬品合名會社
神戸局郵便私書函一〇七番
AS. 55

ヤンマーヂーゼルエンジン
内燃機界ノ權威
絶対失火紙其他準備操作ヲ要セズ
他機ニ比シ燃料消費量絶対僅少
一時間一馬力当り一錢強

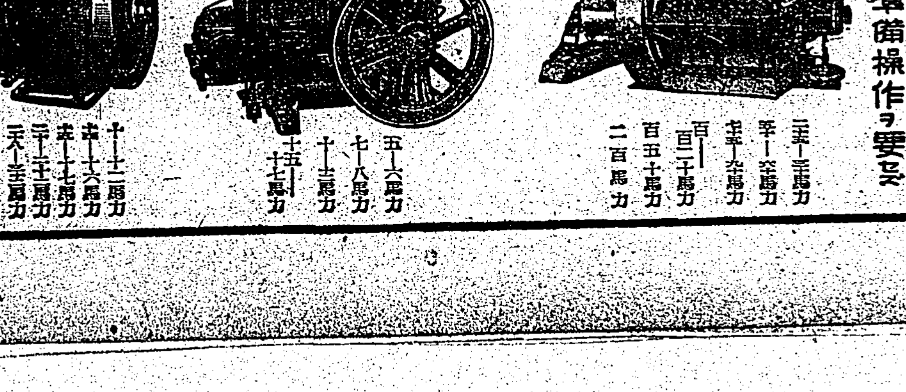

三五—三〇馬力 二〇—一六馬力 百二十馬力 百五十馬力 二百馬力
五—六馬力 七—八馬力 十—十二馬力 十五—十七馬力
十—十二馬力 十五—十六馬力 二十—二十二馬力 三十六—三十馬力 四十—四十四馬力
[カタログ贈呈]
臺北市京町三丁目四五
株式會社 山岡發動機 臺北支店
本社 大阪市北區茶屋町

激流（6）

久生十蘭作
伊勢良夫畫
（菅上映演）

出發（六）

眞波は、花束を腕の中に抱いて沈んだ顔で座席に坐つてゐた。秋の終りの三時過ぎの風景が、現象のやうにあはただしく車窓の外を通り過ぎる。

昭和があるので、自然などへ眼を向けてゐる餘裕がない。物のやうにチカチカするものが、どこかに刺さつてゐて、どうしても氣持を晴かせないのである。

（立派な青年が、あなたの歸りを待ちこがれてゐるのよ）

伯母が、手紙の終りに書き添へてよこしたのは、たつたこれだけだつた。

一行にも足らない短かい文句だが、この中に、抽象し難いさまざまな暗示と、若い娘のこころを擾がせるに足るほどの、意味あり氣な示唆が、陰謀のやうに巧に隱されてある。

言葉が簡単なだけ、想像の領域が豐富で、考へようとすれば、どんな風にも考へられる。

（立派だけでは、なんのことだかわからないわ）

これだけでは、意味が通じない。まるつきり、なにも言つてゐないのと同様である。

立派などといふのは、それ自身ずゐぶん幅のある言葉だが、それはかりではなく、全體の調子に、ひどく輕すぎる。無責任にひとを煽てあげてゐるやうなところがあるやうに思はれてならない。

眞波は浮き浮きした、この言ひ廻しの中に、このごろの伯母の生活が窺はれるやうな氣がして、なんとなく不安になる。

（それにしても、いつたい、どんな方なのかしら……）

眞波は、今日までに自分が逢つた、わづかばかりの男性の顔を、ひとつづつこころの上に呼びあげて見る。

實直さうな顔、高慢な顔、油斷のならない顔、濕つた顔、ぼけた顔……。

學院の石塀の中の、眞波の狹い生活の中にも、これくらゐの男性の顔はある。

これらは、照子官や、路人の顔や、ときたま、伯母たちに逢ひに來る近親の顔なのだが、どの顔も「青年」といふには相應しくないやうだ。

眞波は、二年ほど前、保護者會のお茶の會で逢つた、若い法學士の顔を、ふと、思ひだす。

髮をぴつたりと頭に貼りつけ、胴のくびれたやうな服を着て、感情の翳のささぬ、冷淡な、或ひはさう見せかけようと苦心してゐるとり澄ました青年の顔が、はつきりと記憶によみがへつてくる。

伯母が、立派な青年だとほめてゐたが、いやに體裁ぶつて、そのくせ厭顔しいところのある、勿體ぶつたやうな含み聲でものを言ふこの青年のどこが立派なのか、眞波には、どうしてもわからなかつた。

伯母の立派な青年といふのも、やはり、あんなタイプなのではないかと思ふと、身體中が寒くなつてくる。

そのほうは、假に、どうだつていいとしても、その青年が、自分の歸るのを待ちこがれてゐるといふことになると、話はまた別である。

（いつたい、何のために、あたしなどを待つてゐる？……いつ、どこで、あたしを見たといふのかしら？……つまり、あたしと結婚でもしようといふので？……）

この考へは、たしかにすこし行き過ぎてゐるのにちがひない。しかし、さうとでも思ふほか考へやうがなかつた。

汽笛が、裂くやうな鋭い音で長鳴りし、汽車が、とつぜん、急停車した。

そのはづみに今まで通路に立つてゐた一人の青年が、えらい勢ひで眞波のほうへ倒れかかつて來た。

高速度映畫による昆蟲の翅の研究（上）

各國における高速度活動寫眞の學術的研究への應用は最近特にめざましいものがあり、就中フランスのマニヤン、アメリカのエドガートン等のものがすぐれてゐるが最近ハーバード大學の生物學研究室では右エドガートン（マサチユーセット工業大學教授）の完成した高速度ストロボスコープ及び活動寫眞技術を用ひて昆蟲の翅の運動を研究中である

昆蟲の翅の役割はほぼ鳥の翼に同じく、持主の體を空中に支へ、これを飛翔させるものであるが、鳥には不可能な運動能力すなはち空中の一定の點に永く停留し得る能力などがあつて、その作用は著しく異るものがあり、且つその振動數に至つては鳥とは比較を絶して異常な活發さを示すこと別表の如くである。即ち蠅の翅の振動數は毎秒二三〇回なるに對し最高三〇〇〇回に及ぶものが見られ、かかる異例的活動力を持續せしめる生理學的プロセスの解明はおよそ驚嘆な觀念のプログラムを必要とすることは論を俟たないところで、今茲にその中間發表を紹介するハーバード大學の研究はその第一段階にすぎないものであることをまづ以て斷つておかなければならない

本研究の指導者はハーバード生物學研究室のレイ・チヤドウイツク博士で、その下にカロル・ウイリヤムズ、ダーシイ・ギルモア、オー・ビー・ピアーソンの三研究生が參加してゐる

エドガートン教授の高速度寫眞機は一二五、〇〇〇分の一秒の露出で非常に明確なストップ・アクシヨンの寫眞が得られるので、昆蟲の翅の振動のみならず、全體のこれに關聯する動きが、そのまま觀察的に、或は停止した狀態において、望むがままに研究されるのである。スローモーションによる運動の進行過程は勿論、これを逆廻轉させて詳細に調べることもできる

チヤドウイツク博士の諸基本的發見のうち最も顯著と思はれるのは翅の振動數が種によつて違ひ、同じ種でも個體によつて違ひ同じ個體であつてもその外的條件の如何によつて違ふものである

という事實の認定であるこれは相當古くからある議論であるが、そのいづれの場合においても相當の變化の起ることが確かめられた。たとへば實驗遺傳學における古典的模型實驗動物として有名な猩々蠅（シヤウジヤウバヘ）の翅の速度は普通のコンディションの下で毎分の振動數九、〇〇〇から一三、〇〇〇まで變化し、溫度が增すと振動數も增加する事實が認められてゐる。即ち攝氏一〇度（華氏五〇度）における振動數毎分六、〇〇〇であるに對し攝氏二九度（華氏八四度）においては毎分一二、〇〇〇である

翅の振動數毎秒四五回（毎分二・七〇〇回）の蠅が翅を下げ終つた瞬間のストップ・アクション、エドガートンの活動寫眞機の性能の優秀さが窺はれる

超高熱で 優秀な不銹鋼

イギリスにおける鐵鋼冶金學工業の中心として有名なシエフイールドからホツト・ニユースが來た。ブラウン・フアイス研究所長ダブリユー・ハツトフイールド博士等の研究によつて、非常に優秀な不銹鋼が生み出された。攝氏一、〇〇〇度の高熱において適當な保護被膜を失ふことなく、而も必要な強靭性をも具へてゐるといふのである。

不銹鋼の成分は明らかではないが、クローム及ニツケルを適度に交へ、タングステン、モリブデン、コバルト及びチタンを加減した最新の特殊鋼で、工作機械、兵器その他の精密機械に特に用ひられるものと思はれ、マシンツール・メーカーの注目を惹いてゐる。

新發見の皮膚色素 メラノイド（上）

記錄式スペクトロホトメーター（分光光度計）といふ新しい光學器械を用ひて全人類共通の色素が發見された。それが從來黑人の特徴をなすものと考へられたメラニン色素の一般的な形であつて、ブロンドからネグロまであらゆる人間に必ずあることまで判明し、人種平等論に新しい論據を與へることともなつてセンセーシヨンを起してゐる。

發見者はハーバード醫科大學のエドワード・エドワーヅ博士とマサチユーセット工業大學のクイムビイ・ダントレー博士の二人で、この發見によつて皮膚色素は合計五つを數へ得ることとなつたわけであるが、兩博士の研究は人間の皮膚の色合の變化の基礎をなす複雜多岐な各種要素に關して今日までなされた研究に比較して最も的確な方法を以て行つた最初のものであるといはれる。この研究が幾多の重要な醫學上の難問題に對して顯著な關係をもつであらうことは推測に難くないが、"アメリカ解剖學雜誌"によればマサチユーセット工業大學では更にその後研究を進めてゐる由であるから、いづれ又その成果が公表されるものと思はれるが、現在の範圍でも、すでに貧血症の診斷に應用せられて、從來とは比較にならぬほどの効果を擧げて居る事實がある。

新色素はメラニンに因んでメラノイドと命名されたが、このほかにカロチン、酸化ヘモグロビン及び還元（脱酸）ヘモグロビンの三色素があつて、重要役割を果してゐる。

右の五つの色素に關する諸種の實驗を綜合してこれを診斷に用ふることは右の貧血症の場合のほか血液循環の不調乃至障碍の血管および皮膚疾患の治療に役立てることができ、また人體内の化學的メツセンヂヤーといはれるホルモンを作る内分泌腺の變調をしらべるにも有效であるといはれてゐる。内分泌腺の故障から生ずる疾患は全身的のものが多く重大な

この研究を可能ならしめたキーインストリユーメントは前記の記錄式分光光度計でダントレー博士と同じマサチユーセット工業大學のアーサー・ハーデイ教授の發明改良にかかるものであるが、その力によつて兩博士は始めて皮膚の色合を迅速且つ的確に分析し、なほこれを客觀的に——寒暖計の目盛を讀むと同じやうに——知り得たのである。

從來の色の分析は肉眼によるのみであつたからその不正確なことはいふまでもなく、この光度計はその點多大の進歩を與へたのみでなく、自動的に皮膚の色合を分析するといふ劃期的な仕事をも可能ならしめたのであつて、これは光をそれぞれの波長で反射する能力によるのであるから、肉眼では全然不可能事に屬するのである。

かくして發見されたメラノイドがメラニンの廣い形であることはすでに述べたが、メラニンは黑色又は褐色の皮膚にはつきものの色素で、ネグロその他黑人の膚色を支配する色素として久しく知られてゐたものである。

第二色素カロチンはにんじんの色を構成する色素でこれは在來人類の皮膚色素としては認められてゐなかつたものである。酸化ヘモグロビンと脱酸（還元）ヘモグロビンはいづれもヘモグロビンの二つの形で肉の鮮紅色はその素物であり、皮膚色素としても重要な部分をなしてゐる。

皮膚が表皮と眞皮に分れてゐることは誰も知る通りで、表皮は半透明、その粘質は色素を含む層であるが、眞皮は彈力纖維を含む結締組織で、混濁してゐるから、光線を擴散させる作用がある。光の擴散は例の空の青さに見られる現象で、この作用が眞皮にあるため一般に皮膚の色は青味を帯びるのである。若しこれがなければ健全な皮膚はセロフアンで包んだ生のビフテキの様になる。

ラヂオ

朝

【七・一〇】朝の挨拶、ラヂオ體操

【七・三〇】朝の修養（東京）明治天皇の御聖徳を仰ぎ奉る（三）渡邊幾治郎

【七・五〇】朝の音樂（レコード）ヴアイオリン獨奏—ギターレ作品四五ノ二（モシユコウスキー作曲、サラサーテ編曲）ヤツシヤ・ハイフエツツ、デブシーの女（クライスラー作曲）フリツツ・クライスラー

【八・〇〇】ニユース

【八・一〇】園藝カレンダー（臺北）菊の見方…後藤照

【八・四〇】家庭料理放送（臺北）臺北第一高等女學校教官村カネ案（臺南のみ）臺南長榮高等女學校家事科案

【九・三〇】子供の時間 第十回兒童唱歌コンクール 課題曲—日本の秋—風巻景次郎作詞、下總皖一作曲（男女共通）（札幌）男子課題曲、隨意曲—剛臣（兒童唱歌）札幌市幌西尋常小學校兒童、伴奏—大原佐千惠、指揮—井上奎男、女子課題曲、隨意曲—秋の山（兒童唱歌）（仙臺）男子課題曲、隨意曲—剛健（兒童唱歌）仙臺市榴ケ岡尋常小學校兒童、伴奏—笹川なほ、指揮—田中三郎、女子課題曲隨意曲—水運（兒童唱歌）仙臺市南材木町尋常小學校兒童、伴奏—狩家良、指揮—村田きよ（東京）男子課題曲、隨意曲—白兎陵（田村虎藏作曲）東京市麻布尋常小學校兒童、伴奏—永野八江、女子課題曲、隨意曲—田舍の冬（新小學唱歌）東京市大和田尋常小學校兒童、伴奏—關根保江（名古屋）男子課題曲、隨意曲—忍耐（文部省唱歌）名古屋市板倉尋常小學校兒童、伴奏—詩戸梅子、女子課題曲、隨意曲—山に登りて（文部省唱歌）名古屋市則武尋常小學校兒童、伴奏—千田五一（金澤）—京城より—男子課題曲、隨意曲—[illegible]杉谷代水作詞、コレヴアース作曲 京城師範附屬第一小學校兒童、指揮—田中稔、伴奏—山本喜壽 女子課題曲、隨意曲—水兵の母 日本教育音樂協會選定作詞作曲、京城、清若常小學校兒童、伴奏—大竹政平（大阪）—京都—男子課題曲、隨意曲—軍馬準賦、新訂尋常小學唱歌、京城成城小學校兒童、伴奏—片山恒夫—大阪—女子課題曲、隨意曲—秋の山（新訂尋常小學唱歌）大阪市南大江女子小學校兒童、伴奏—古田文子

【一一・五〇】海外經濟市況（東京）

晝

【一一・五九】正午の時報（東京）公示事項告知事項 氣象通報（各局）

【〇・一〇】邦曲（臺北）一、松の露 二、冬の曲…箏—川井良郁、尺八—會澤山

【〇・三〇】輕音樂（レコード）一、ヤム 二、相手をかへて 三、ヤムステツプ…フレツド・アステーア

【〇・四〇】ニユース

【一・〇〇】傷病將士慰問の午後—（東京）臨時東京第一陸軍病院と赤十字病院より中繼 一、落語—三遊亭円生 二、浪花節—秩父藏—山下節大朗也、鈴木照子 三、詩吟指導—山中月、他…山田枝香 四、歌謠漫談—地球の上に朝が來る（岡村雅二郎作）…ミルク・ブザーズ—川田義雄外 五、漫才—時局の秋—千代田照美・千代田松緑 六、歌謠曲 一、冊のうた 二、あこがれの荒鷲 三、肩をならべて 四、旅の夜風 松原操、伴奏—東京放送管絃樂團、指揮—北村坪

【三・三〇】經濟市況ニユース

【五・三〇】ニユース

【六・〇〇】子供の時間（東京）兒童唱歌コンクール講評…審査者

【六・二五】講演（臺北）熱帶に於ける身心の疲勞とその豫防對策 醫學博士戸田正三

夜

【七・〇〇】子供の時間（臺北）JFAK子供新聞

【七・一〇】ニユース

【七・三〇】錄音リポート（東京）

【七・四〇】漫畫（東京）辻老中佐 田中起郎

【八・〇〇】リポート演藝（大阪）土に生きる傷痍の勇士（JOBK文藝部編輯）河原アナウンサー、青木アナウンサー

【八・三〇】音樂漫談（東京）オーケストラの熊さん（山下喜久雄作）春々亭桃太郎

【九・〇〇】ラヂオ小說（東京）田舍（丸山義二作、阪中正夫脚色）出演：高枝—竹下千惠子、お絹・お菊婆さん—伊藤智子、宗五郎—生方敬一郎、菊江—清川玉枝 音響—賀屋健、語り—日高誠一 つかみ作曲・指揮—小松清、伴奏—東京放送管絃樂團、演出—青山杉作

【九・四〇】時報（東京）

【九・四一】臺灣北曲（臺北）打鼓調…功良、新安鎮、成金、伴奏—臺北同志音樂會

【一〇・〇〇】經濟市況ニユース

【一〇・二〇】放送局編輯ニユース、新聞社提供ニユース、公示事項、告知事項、局報、明日のプログラム發表（各局）

朝の修養（東京七・三〇） 渡邊幾治郎

△明治天皇の御聖徳を仰ぎ奉る明治天皇の御教訓にして修養に勵みたまふたことを敍して、國民として道徳の模範を天皇に求むべきことを述べたい。以上時間の許す限りに於て實例を以て說明したい。

ラヂオ小說（東京九・〇〇） 田舍 竹久千惠子外

作者丸山義二氏は兵庫縣出身の創作家で農民文學懇話會員、その著「田舍」は昭和十四年二月農民文學懇話會の第一回「有馬賞」を授賞せられた。今回右「田舍」を農民劇の作家阪中正夫氏がラヂオ小說に脚色して放送することとなつた。

西播磨の片田舍の女は働き者だと昔から評判があつた。高枝もさうした娘の一人で奉公先の大阪から歸つて來ると隣り部落の石海の高山宗五郎の後取息子恒吉へ嫁入りした。工場へ通ふ夫に代つて高枝は男を助けて早速野良で働くのだつた。老いた宗五郎のとどめかねた荒牛をおさへたのも高枝だつた。休み日の夫に教はり籾種も器用に蒔いた。恒吉の妹お絹は嫂の評判のよいのを喜ばなかつた。出戻り女のひがみは姑のお菊のつれない仕打とともに高枝の苦勞の種となつた。恒吉とのたまの樂しい外出の至福で彼女はチフスに感染し忙しい田植時を病床に過した。實家から全快して戻つて見ると留家の空氣は元通り險しかつたが彼女は夫の親切に何もかも忘れて働いた。恒吉に召集の噂が立つ頃からお菊やお絹の氣持が次第に和らいで來た。高枝はほつとした明るい氣持になつて來た。高山恒吉名譽の出征の日がやつて來た

リポート演藝 實話に聴く（八・〇〇大阪より）

△土に生きる傷痍の勇士JOBK文藝部編輯

鳥取縣では政府から約二万円の補助を受けて傷痍勇士の職業補導施設として農業試驗場、農業教育所、木工指導所を設けたが、いま傷痍の勇士が銃後への更生を目指して朝夕勉學にいそしむ姿がみられる。或は農村として不具の身の保生を土に託さうとし、或は後指導の熱情に生きんとし、或は傷士家族の人たちもと愛に協力しつつ不自由の身に鞭うちつつ國家の寄託に應へんとしてゐる。それらの人が見事に土を耕し又指導し土に生きて

酒と煙草は 中風―腦溢血の因 血が濁り血管が硬化す

現にアルコールを注射すると、血液が濁り、動脈に惡變化を起す。寫眞は東の血管實驗中の今井醫學士

酒に含まれてゐるアルコールや、煙草のニコチンは血液中に吸收されて全身を循環するから、永年の間には血液を濁らし、血管を硬化するため血行が惡くなつて血壓を亢進し、遂に怖しい心臟病や腦溢血を起す因となります。

ところが最近の研究に依ると、或る藥物はアルコール毒を中和するばかりでなく、煙草のニコチン毒をも除解することが發見され、酒の根本原因から治療するので、煙草の好きな人はこの藥物を多く飲めば好いことが判つたのです。

腦溢血の豫防は、永年研究の結果、體内の二つの原理を基礎として種々研究を進めた結果、或る植物ホルモンを應用して内服藥リキシシ「イマヅ」を完成したのです。

從來の高血壓の療法は、末梢血管を擴げて一時的に血行をよくする藥物のものが多く、服藥を中止すると直ちに血壓が昇るので仲々困難でした。

然しリキシシは今迄とは全く異つた合理的な方法、即ち

一、濁つた血液を淨化し
二、硬化した血管を軟化し
三、血液の循環をよくする

この三つの綜合作用に依つて病氣の根本原因から治療するので、高い血壓も徐く自然に下り、しかも一度下つた血壓は容易に逆戻りしない。從つて

頭重、のぼせ、めまひ、耳鳴り、肩こり、どうき、息切れ、不眠便秘、舌モツレ、手足のシビレ等の不快な症狀もよくなり怖しい心臟病や、腦溢血が豫防できる。

中風は不治か

一度中風に罹ると、不治と諦める人は多いが、リキシシを服用し乍ら適當な養生さへすれば再發の心配がなく、手足シビレや舌モツレは勿論、腦溢血の半身不隨でも次第に快方にします。

リキシシは一瓶二百円もする高價な植物ホルモンを主劑とした高價藥ですが八日分僅か一円五十錢で全國藥店に有るが、大阪市大仁の今津化學研究所へ本紙名を記入申込めば、腦の解説書と新研究の血壓消化療法を進呈される由。

神經痛に必要な注意

神經痛の原因は酒煙草の毒、鉛毒淋病、感冒その他熱病による毒素便秘から來る自家中毒などで血液が濁り、血行が惡くなつて

血中毒素が

關節や淋巴腺、骨の組織にからみそれが冷えたり濕氣にあたつたり、打つたり使ひ過ぎたりするのが動機となつて痛み出すのです。

この様に病氣の原因が複雜深刻ですからその痛み方も様々で、手や足が痺れるかと思ふと、筋肉がひきつる様な激痛、或は關節がづきづきと疼く様に痛むのもある。

病名も腰の痛む坐骨神經痛、腕の痛い上膊神經痛、また俗に言ふ疝氣即ち腰部神經痛、肋間神經痛と胸が痛む等々……

原因は一つ

色々ありますが、その根本の原因は、いづれも血中毒素の作用ですから先づこれを完全に取除かねばなりません。

急激な鎮痛劑を服用して、一時的に痛を止める方法は胃腸を惡くしたり、習慣性となる恐れがありますから濫用できません。

蚤取粉で有名な今津化學研究所では、永年この病氣の根本療法を研究してゐたが、遂にこの血中毒素を分解して體外に排泄する新しい内服藥イマヅミンを完成した處、服用した各方面から非常に感謝されてゐます。

即ち本劑特有の排毒作用によつて關節や淋巴腺に纏絡してゐる毒素が分解され、炎症が除かれるので

神經の障害

がよくなり、堪へ難い痛みや痙きつれも治る。然も惡い副作用が全然ないから安全です。

イマヅミンは十日分二円四〇で全國の藥店にあるが、大阪市大仁本町の今津化學研究所へ本新聞名を記入申込めば養生法を發付する由

ぜん息養生法

新鮮な野菜類を多く食べること、煙草と酒は勿論惡いが、脂肪類や刺戟性の強いものもよくない。便秘しない様に特に注意し、夕食を少し減らすと夜分は樂です。殊に風邪と肩凝りは苦しい發作の起るもととなります。

こうして蚤取粉の今津本舗で完成したイマヅミンを服用すると病氣の原因となる惡血毒素を分解して體外に排泄するので、痰がよく切れて咳やぜーぜーが治り、發作を豫防しつつ全快に導くのです。

然もイマヅミンは心臟や胃腸に惡い副作用がないから衰弱した病人老人でも安心し服用できます。

全國藥店に有。大阪市大仁の今津本舗へ申込、詳しい養生法送る由

戰線の虱！

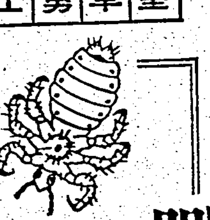

シラミは戰爭につきものです……日露戰爭の時に虱二十匹を捕へた將兵にミルク一杯の褒賞を出した處、皆が入賞してミルクが不足したと言ふ面白いが笑へぬエピソードがあります。

この虱は痒いばかりでなく斑疹熱と言ふ恐しい急性熱病の因となる。これは病人の体にゐた奴が健康兵に移ると、虫の排泄物に潜んでゐる細かな病原菌により直ぐ傳染するのです。

また熱帶地方に流行する恐しい回歸熱や發疹チブスもシラミが媒介します。

前の世界大戰當時この發疹チブスで斃れた將兵は百万以上に及ぶと言ふ歴史な事實があります。

厄介な事に人の体温がシラミの繁殖に最も適してゐるので、この虫ばかりは寒くても平氣で猛烈に繁殖し、兵隊さんを惱まし續けてゐるのです。

こうした事情を知つたある地方の婦人團体が皇軍勇士へ送る

千人針へ

虱除けにイマヅ蚤取粉を入れて贈つたといふ涙ぐましい話もある。

イマヅ蚤取粉は頭の虱、毛虱、衣類の虱または軍馬や軍用犬の虱等わけなく退治できますから、戰地では四季を通じてなくてはならぬ重要な品だと言はれてゐます。

慰問袋には◇◇◇◇◇

慰問袋には何を入れたらよいか、手紙は勿論、日用品から食料品、何品によらず不自由な戰線の事ですから赤誠こめて送れば、何でも兵隊さんに歡迎されます。

然し直に役に立ち、誰れでも喜ばれるものはイマヅ蚤取粉のやうな驅虫劑だとの事です。

と言ふ理由は支那は日本と違つて非常に不潔な上に、冬季はオンドルを焚く關係もあつて名物の南京虫は相も變らず盛に繁殖するし、また前述の様に嫌なシラミが夏にも増して猛烈に皇軍勇士を惱ますからです。

イマヅ蚤取粉は南京虫やシラミはわけなく退治できるし、使用携帶に便利で、戰地では夏冬の別なく是非なくてはならぬ品ですから、今後の慰問袋には何を置ても先づ

イマヅ蚤取粉だけは忘れずに一個づつ入れて送つて下さい。イマヅ蚤取粉は全國の藥店、荒物店にある筈ですが、品切れの節は大阪市西淀川區大仁の今津化學研究所へ申込み下さい。慰問用品に限り特別の御相談に應じる由。

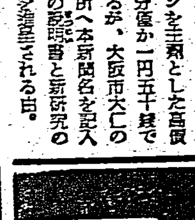

送風機排風機及各種耐酸用排風機
設計製作專門
株式會社 大阪送風機製作所
大阪市西成區津守町四二三 電話櫻川三六二五・三七〇一番

イカナル病モ根切スルコト無料デ敎ヘマス
病名・年齢・新聞名ヲ書キ四錢切手一枚封入御手紙下サイ
名古屋市東區山口町
二三堂總本家

99%の治癒率！
淋病特効劑
G-U-サイド ギユーサイド

發明藥の偉力！
新發明の強力婦人藥と美神丸の綜合作用で、効めは數段と早く現れ、使用感が滿點、婦女方も大歡用ひよく、炎症を鎮し、コシケを止め、月經が順調になり腹が温まり、氣分爽快、ホルモンの力で芯から健康美が輝く!!
價 五週分一円八十錢 十週分三円五十錢
本舗 合資會社 宮内善進堂 大阪市東區南久寶寺町堺筋 振替大阪五七番
試藥進呈
合言葉で見たと書いてハガキをお出し下さい。今スグ一週分無料で進呈
美神丸

グアヤコール
エキホス
本品はグアヤコール劑内服による副作用を除去し且つ深達療法の目的を達せしむる理論の下に消炎鎮痛保温作用大なるエキホスに配するにグアヤコールをもつてしたる理想的エキホス複合劑なればエキホス適應症の外、特に
結核性肋膜炎、腹膜炎、淋巴腺腫（瘰癧）等
に濕布劑として貼布し著効あり。
御注意
近時外觀、包裝等エキホスに類似せる製品多數あり御購入の際には必ず「エキホス」と御指名を希ふ。
信用ある藥店はエキホスを販賣す
A—300T★

濕布に

EXIHOS
Guajacol
發賣元 武田長兵衛商店 鹽野義商店 巴合名會社

エキホス
感冒・肺炎
氣管支炎、扁桃腺炎、中耳炎、神經痛、ロイマチス、腰痛、捻挫、打撲傷
齒痛、火傷等……に
エキホスを塗布すれば特有の鎮痛と保温の兩作用により速かに炎症を去り、疼痛を輕減し、熱を下降せしめ頗る爽快の感を與ふ。
用法簡便にして一回の塗布よく長時間効力を持續す。

堂々日本商船が南洋海上を制覇
各地定期航路に就航

【高雄電話】南洋航路所屬サイゴン丸は三日高雄に入港したが如何に今次歐洲大戰に依つて南洋海上にかける日本商船が海國日本の威勢を遺憾なく發揮してゐるかを次の如く情報を齎した
戰爭勃發と共に南洋海上は外國船の船影沒し僅かに諸國籍が航行してゐる程度であるが、これに比し日本商船は南洋海上を縱横に制覇し各定期航路に就航してゐる

潮州の明治節

【潮州電話】三日の明治節に當り潮州郡下は早朝より全戶に國旗を掲揚し同日午前九時にサイレンの吹鳴に依り十二万餘の郡民は嚴しく一分間の默禱をなし同郡下各小公學校では前記時刻に各地に於て夫々集合の上遙拜式を擧行したが潮州街主催の奉祝式は潮州神社に祭壇を設け島中郡守、大谷警察、加藤庶務課長始め兩課員以下街內各學校職員、兒童、諸團體愛國婦人會員、在鄉軍人並に一般有志等約一千餘參加して行はれた

本紙が時局讀本
新聞を教材にして部落民を善導
斗六郡山手で愛讀會を組織

【斗六電話】斗六郡古坑庄の山手(樟湖、草嶺)南部落の保甲役員壯年團幹部及び有志らが今回新聞愛讀會を組織して本紙を購讀し以て時局の認識を深め山手の保甲民を指導啓發して興亞聖業の完遂に邁進することゝなつた同郡小濱警察課長は次の如く語つた
山手方面の保甲民もかくの如く熱心に新聞を讀んで知識を求め大いに時局を認識して皇民化に勵まうとしてゐる事は誠に喜びに堪へない、殊に石塘坑部落民が自發的に保甲民指導の目的で甲單位の新聞購讀を申合せた事は誠に喜ばしいことである郡下の住民はよく新聞を讀んで時局を認識し聖戰下の各種施設事業には打つて一丸となつて總親和總協力の下に其の實を擧げ我が帝國の興亞聖業の達成に邁進されたい

佳冬神社例祭

【東港電話】高雄州東港郡佳冬神社例祭は三日午前十一時より同神社境內にて德重郡守、神保庶務課長、古閑警務主任、瀨川庄長以下官民有志及び生徒兒童等多數參列の下に千葉神官に依り型の如く諸儀滯りなく嚴修され同十二時過ぎ嚴かに終了した

自治鄉土を建設せよ
知事、自助會發會式で訓示

【新竹電話】高砂族の自治的生活慣熟の一助にと新竹州では全島に先んじ州下全高砂族社に高砂族自助會を結成し三日明治節の佳節を卜し一齊に發會式を擧行したが一番ケ瀨知事は三日より八日迄竹東、大湖兩郡下蕃地巡視の序を以て午後二時半竹東郡シバジイ社自助會發會式にかけるシバジイ教育所に臨場し次の訓示を與へた
自治的生活並に公共的生活に慣熟し他日普通行政地に編入する素地を作るのであつて結局諸君が立派な日本國民として一日も早く一人立の出來る様に仕向ける手段に過ぎない、故に何時迄も官依存生活に甘んじて居る様なことのない様將來の高砂族としての使命を自覺し同族相協力一致して官の指導方針を理解し特に自助會の運用に協力し現在の淋しい蕃社を寶の鄉土と化し眞に幸福な理想的の鄉土化すべく一層努力せんことを希望する
之に對しシバジイ社自助會長芝馬雄君は
私達は四十數年の永い間官の御厄介になり我が子の如く可愛がつて戴きましたが之偏に御聖德の賜物と大和民族の尊い犧牲の御恩惠に對し私達は御訓示の趣旨を體し高砂族自助會を堅實に發育せしめ官の御厄介にならぬ様一生懸命努力致しますと述べ滿場を感激させた

桃園神社祭 全街奉祝に賑ふ

【桃園電話】桃園郡では明治の佳節に桃園神社大祭を擧行、未明より京森郡守以下郡下官民一同の參拜する者引をなし銃後國民に相應しき感激を隨所に漲らせた祭典は二日の宵祭より始められた各街庄よりの奉納假裝行列、陣太鼓、御神輿が桃園街頭を練り歩いて其の盛況を極め各街庄より押し寄せて來た見物人又街頭を埋め盡し文字通り街は人の波、人の海を現出し非常な盛況であつた

臺中州臨時州會

【台中電話】台中州では教育並土木勸業費の豫算外支出に依り六日午後一時より州會議室に於て臨時州會を開催するが附議事項は昭和十四年追加豫算その他に關する件である

就學希望者は全部を收容
嘉義市で義教對策

【嘉義電話】本島に於ける義務教育愈々十八年度より實施されることになつたので嘉義市教育當局では實施の際万全を期する爲め常に之が對策を講じつゝあるが現在市內本島人の就學率を見るに男子六四・六四%、女子四一・六〇%、平均五三・五五%を示しその就學步合は逐年向上してをり洵に欣ばしい現象である、その半面市教育當局では毎年就學兒童の收容に頭を惱まし學校增加新設をなし遂に學校の新設が叫ばれるに至り市當局の英斷で十四年度より新高公の新設を見たがそれでも全部收容出來難い狀態に陷つてをり更に義務教育が實施されることになつてゐる、市教育當局では之ら增加兒童の問題を解決すべく來年度の豫算を編成させ全部收容する意氣込みで目下鋭意研究を進めてゐる、市內有識者間ではこの際學校增加よりも學校新設を要望する聲が高くなりつゝあり豫算と經費の關係上幾分鈍るはあるが市當局の一大英斷を要望されてゐる

萬巒公記念式

【潮州電話】高雄州潮州郡萬巒公學校では今年創立滿四十年に相當するので來る十一日午前九時より同校に於て四十周年記念式並に諸行事を行ふ

青年學校査閲

【台東電話】台東廳下青年學校本年度第一回査閲は一日午前八時半より台東青年學校、二日午前八時半より臨海青年學校に於て夫々實施された

國防獻金

【潮州電話】高雄州潮州郡內埔庄內埔一一〇二番地李慶玉氏は今般役室の殘餘費の一部を節約し金十円を又萬巒庄萬巒六七五番地李讓祥氏は金十円を又竹田庄二崙六五一番地李開鳳氏は二十円を又新埤庄南岸一三二番地張貴來氏は金一円を夫々國防獻金として郡兵事係へ提出した

高雄州下中等學校體育祭(既報)

寫眞(上)男子中等學校の分列式(下)全女學生の體操…高雄憲兵隊司令部檢閲濟

バス營業爭奪
北斗と二溪バスが彰化行き直通線を

【北斗電話】既報台中州北斗郡溪州庄水尾(西螺間)に在る人道橋の完成に依り員林郡溪湖街を貫き彰化に到る(縱八間)の直線道路の開通を繞り逸早くバス營業許可の爭奪戰が展開されたが同道路は新高港を控へ之が從來北斗員林間を迂回せずして極めて短距離で往復が出來然もその沿道が豐富な部落が密集し人の出入は勿論一般物資の吞吐にも重大なる役割を帶びるので乘合自動車の營業許可は特に有望路線として北斗バス會社が率先出願した由なるも員林溪湖、二林間を營業せる二溪バス公司も實地の踏査を終へ既に出願したと云はれ各方面より非常な注目を惹いてゐるので出願者は暗躍してゐる

德重郡守着任

【東港電話】新任東港郡守德重國彦氏は二日午後三時官民多數の出迎を受け着任したが郡守公室に於て郡下官民有志の挨拶を受けた後全職員を一堂に集めて新任挨拶を兼ね一場の訓示を行つた、同郡守を公室に訪へば語る
私は地理係に居つた時度々東港に來た事があつた關係上郡內の土地や民情はよく知つて居る、然し一般地方行政事務は全く白紙であるから今後官民諸賢の後援に依り一生懸命に勉強し且つ研究努力する心算で居る

戶別訪問は遠慮
臺南市で理想選擧申合せ

【台南電話】台南署では既報の如く三日午前十時半より署內會議室に於て選擧懇談會を開催したが申合せ事項として決定を見た協定要項內容は左の通りである
一、戶別訪問は之を爲さず
二、選擧運動員の數は十名以內其異動ありたるときと雖も十四名以內とす
三、電話に依る選擧運動は日出より午後十時迄とす
四、文書、圖畫の頒布に際し氣勢をそそる行爲は之を爲さず
五、立看板は候補者一人に付二十箇以內とし特別に大なる文書圖畫は之を爲さず
六、選擧當日は會場を設立したる場所の入口より二〇〇米以內に於ては候補者又は運動員等は選擧人に對し挨拶その他投票を依賴するが如き行爲は之を爲さず
七、選擧運動の爲に使用する勞務者數は十名以內異動あつても通じて十四名以內とす
八、選擧運動の爲に使用する勞務者を雇入れんとする時又は解雇したる時は屆出を爲す
九、選擧運動員及勞務者には見易き箇所に所定の徽章を着用
十、宿屋、料理屋、飲食店、貸座敷、遊技場等多衆出入する場所には選擧事務所を設置せず
十一、運動員に對する給與は左記標準以內に於て實物を以てするを原則とし實費辨償の場合は成るべく本人に現金を交付せず選任者に於て支拂を爲す
辨當料　一食　五十錢以內
宿泊料　一泊に付　五円以內
茶菓料　一日一人　十五錢以內
車馬賃　州、署公認額以內
十二、運動の爲に使用する勞務者の報酬は一人一日に付一円二十錢以內
十三、豫め議員候補者の文書に依る承諾を得た演說又は推薦狀に依る運動を爲したる者に對しては其の要したる演說會場借入料印刷費、切手代は實費其他は法定運動員に同額に給す

奉納相撲大會
みごと鶯歌庄團優勝

海山神社例祭は去る三日午前十時半より執行された奉納催物として社前廣場に於て奉納樽御輿、鐵道街庄相撲對抗戰公會堂裏に活動寫眞沿路兩側に門燈各戶より裝飾を出す等數々の催物が計畫され殊に奉納の郡下街庄對抗相撲爭覇戰は各街庄から選りに選られた、選士の面上勇志滿々たるものあり肉彈相搏の爭覇戰が行はれ地元は元より台北新莊方面から押掛けた觀衆でさしもに廣い神社前も文字通り立錐の餘地なき盛況であつたが戰は鶯歌庄團優勝し郡下戰の外觀客新莊團の郡對郡の相撲もあり優勝郡は海山で八時頃迄賑る盛會であつた

羅東のお祭り

【羅東電話】羅東神社では秋季大祭を三日午前十時より丸木郡守祭主代理として參向、郡下官民有力者多數參列の下に嚴かに執行した、秋晴れのお祭日和に恵まれて參拜者は早朝から引きも切らず參道は大に賑つてゐた、午後一時より神輿の渡御ありワッショく／＼の掛聲も勇しく奉納催物の子供相撲、體育大會、大弓會、武術大會は一段と光彩を放ち終日お祭一色に塗りつぶされる【寫眞は(上)同祭典(中)角力大會(下)奉納體育會】

期成同盟會理事會
實施要項打合せ

【高雄電話】高雄市理想選擧期成同盟會では四日午後一時より公會堂に於て理事會を開き會長中村一造氏以下各理事を始め宗藤市尹、天野庶務課長、川路高等主任等臨席官廳側も出席し細則十四箇條を審議決定した上實施事項に關し打合せ大體次の如く決定して同二時頃散會した
一、八日午後二時中村會長以下各顧問、理事等は市役所に集合トラックに依り音樂隊を先頭に全市を練り廻し宣傳ビラを撒布する
一、八、九兩日各午後八時より公會堂及び娛樂クラブの二箇所に於て官民大演說會を開き中村會長、宗康、山下兩顧問、右田、松尾、高木各理事等が講演する
一、全市有權者各戶に選擧の公正棄權防止、戶別訪問お斷りの表札を掲出せしめ有權者中右表札を掲げざる向は理想選擧反對者と認む

竹南選擧對策

【竹南電話】新竹州竹南郡では選擧に對する準備着々完成しつつあり、尚各庄の自治講演會は六日竹南、七日頭分、八日造橋、九日三灣、南庄、後龍で開催する事となり、有權者假名文字講習會は竹南庄は一日より七日迄、頭分庄は十月三十日より五日間、三灣庄は五日より十一日迄、南庄は十月二十四日より十一月六日迄、造橋庄は十月二十八日より十一月五日迄、後龍庄は十月二十八日より十一月三日迄それぐ／＼開始した

秀吉が最高點

台中州大甲郡清水街第一回街協議會員總選擧を行ふ期日が切迫し、去る十月三十一日清水社會館に於て模擬選擧を施行された、候補者は永田庶務課長、鈴木街庄主任、阿部高等係主任、立候補者は豐臣秀吉、德川家康、武田信玄、加藤清正、上杉謙信、明智光秀の六名であつた、高橋選擧長より發表の結果は高點豐臣秀吉一一三票、次に加藤清正四六票、德川家康二五票を得て當選した

北斗郡は冷靜

【北斗電話】制度改正第一回議員選擧は餘すところ幾何もなく台中州北斗郡では八街庄に亙り民選に名乘りする者逐々として活氣を呈さず、何れも官選議員の顏觸れ決定次第に出否の肚を決める模様で、一部北斗街二林街田尾庄溪州庄は着々と地盤確保に動いて居るものありと云はれてゐるがその他は稍もすれば冷淡である、此の結果は寧ろ次期の州會議員選擧に重大影響あるものとして、今後の動きを一段と注視されてゐる

大甲街模擬選擧

台中州大甲郡大甲街第一回街協議會員總選擧期日は目前に迫つた、その万全を期すべく訓練として來る七日午前中大甲公學校講堂に於て模擬選擧を施行すると

理想選擧同盟會

【東港電話】東港郡東港街では來る第一回街協議會員選擧に際し選擧の万全を期すべく同街各部落に於て理想選擧期成同盟會を組織し一日より五日迄各部落に於て手代木庄長以下關係職員來賓及有權者等參集の下に結成式を擧行し式後各申合事項を決定し實行する事になつた

理想選擧協定說

【馬公電話】本期選擧に當り馬公街では協定によつて理想選擧を行ふべしとの意見が行はれており次々と共鳴者が增加する模様である、これが完全に實行される場合は正に理想選擧と言ふべきであらう

講演に出張

【馬公電話】澎湖廳庶務課長、滿田警務課長は選擧に關する講演並に模擬選擧のため四日より湖西庄外各庄に出張した

竹東て自治講演會

【新竹州】竹東郡竹東街では去る十一月二日午前九時より街民及青年團員數百名を竹東公會堂に參集して目下地方課長、熊谷竹東郡守、野口、土井兩課長等の自治に關する講演會を開催した

二百萬圓を投じて四路線を鋪裝
臺中州新年度に計畫

【台中電話】新高港築港に依り將來の大飛躍を約束された台中市の發展を左右すべき港道、台中間道路の完備は殊に百米道路、五十米直線道路等市民有力者間に於て熱意研究し且つ又陳情これが實現促進の陳情を爲したが州當局では慎重審議の結果新高市の市區計畫未だ出來上らぬ矢先台中市のみの道路完設は時期尚早であるとの結論に到達し差當り現在の四路線を改修して鋪裝して間に合せる事となつた、その代り東勢から濁水間、梧棲より埔里間の道路鋪裝改修費二百万円を來年度豫算に要求しこれで稍々立ち遲れの州下道路網を振向ける事となつたがこれが實現の曉には時局下タイヤ、ガソリン等の節約は莫大なものありとして可及的速かにこれが實現を要望されて居る

十三人の子持ちが澎湖廳で一位
教育係で子寶長者調べ

澎湖廳教育係では廳下に於ける子福者の調査中であるが今月迄に纏まつた馬公街、白沙庄、西嶼庄に於ける其狀況左の如くである
十三人の子寶者は、馬公街馬公七六五五番陳氏、同五四四番東衛の二人、十二人子寶持は馬公一〇五陳奇、同七六五五定の二人、十一人子寶持は馬公街四、白沙庄二、西嶼庄二、計八人、十人子寶持は馬公街十二、白沙庄二、西嶼庄二の計十八人である、此の內地人子寶持の內、內地人で田原得太郎氏の男三女七、松崎俊晨君の男三女七、佐々木新太郎の男二女七と云ふことになつて居る、今日迄往々にして誤つて「貧乏子寶」と云つて冷視される傾向が社會の何處とはなしに漂つて居た、所が役所から公然と子福者の調査などと觸れ廻られると今迄何とはなしに此の子寶を恥かしがつて居た連中が急に肩身を廣くなるやうな氣になつて來たことは、何れから眺めても結構な事とされ、此反面に子寶のないものは國策線に副ふ一種の羨望を覺えるべき時代が近く現はれて來ることが當然と見られるに至つた

購買部を兼營され廢業店が續出
豐原街雜貨界に異變

既報の如く豐原驛前では豐原街購買部を兼營すべく株主募集中の處このほど滿株に達し十一月一日を以て目出度開店した、其株數は二千百三十株で一株十円計二万千三百円の資本を擁したる外更に豐原信用組合を背景とする大資本力の下に業界を睥睨せんとする勢を示したが豈に圖らんや此の趨勢は一面從來の個人經營者に深くべき打撃を與へ此の狀況で進行せば自然の一途を辿るの外なきは燎原の火を睹るよりも明らかなりと目發し同街に覇を占めた金裕商店、新合發商店の二大商店は既に廢業と決し他の業者も漸次廢業の悲運を餘儀なくする模様で一大センセーションを捲き起して居るが此の現象は果して國民生活の安定を圖る所以なるや社會政策上の觀點よりして何とか緩和の途を講じたいものだと街有識者は云つてゐる

米穀增產打合會

【竹南電話】新竹州竹南郡では米穀增產を圖る爲去る二日郡會議室に庄長會議を開催し、種籾檢查、多收穫作會、自給肥料增產の具體的獎勵計畫に就き打合を爲した

大甲水組統制調印

【台中州】大甲郡大甲水組總會は今般水利統制に基く私設埤圳の組合編入として大甲街役場內各業主關係者は來る十一日午前十時より午後五時迄大甲媽祖宮に於て同意書に調印をなす

時局展見學團

【台北電話】台北州海山郡樹林庄長安松氏は時局・南支展の參觀に依つて國民精神の昂揚を期すべく庄內の各部落民に對する正しき認識と國民精神の昂揚を期すべく參觀方を申請して其の許可を得たので去る二十日樹林壯丁團一行五十餘名を皮切りとし國民精神總動員期中に二、三百名が參觀する事になつた、同地方の參觀者は何れも台灣神社參拜の後展覽會を參觀する事になつてゐるので時局に適した企てであり安松氏の努力又多とすべきであると好評を得てゐる

爺さんも熱演
きのふ高雄州國演會

【高雄電話】高雄州第二十回國語演習會は四日午前九時半より高雄市旗津小講堂に於て開催された、國歌齊唱、宮城遙拜、默禱を捧げた後赤堀知事より訓示あつて演習に入つたが出演者は州下公學校、青年團、國語講習所等から選抜されたもので二百二十名に達し五歳の幼稚園兒から五十九歳のお爺さん等の熱演に觀衆に深い感銘を與へた、回を重ねるにつれての進步振りは星野教育課長以下の審査員をして滿足せしめ終つて星野課長の講評あつて午後四時頃盛會裡に終了した

七星郡國演會

台北州七星郡教化聯合會主催に係る國語演習會は五日午前九時より北投公學校に於て開催するが多數の來聽を希望すると

青年團大會 臺東廳で三日間

台東廳新港郡青年團壯丁團大會は十月三十一日から三日間に亙つて盛大に擧行されたが、第一日は佐治郡長臨場した、第一日は新港神社境內グラウンドに於て午前十一時より擧行演習、引續いて聯合青年團旗授式、終つて公會堂に於て青年劇と舞踊の會を開き夜二回演習、第二日目午前八時から青年團査閲、午後は相撲大會後は公會堂にて青年劇と舞踊の夕、第三日目は午前九時から神社グラウンドで陸上競技行はれ空前の新港の盛況を呈した

四百圓を盗む

【嘉義電話】嘉義市榮町一の三四宮崎峰吉氏は三日夜事務テーブルの抽斗に入れた現金四百円餘を何者にか竊取されたことを四日朝になつて發見、直ちに嘉義署に訴へ屆け出をなしたので村島司法主任が檢證をなした結果、內情に通じてゐる者の仕業と睨み目下極力犯人搜査中である

新案厚生車
人力車より格安に"市民の足" 臺南署へ近く營業申請

【台南電話】台南市民の足に一異變來るか?——市內錦町三丁目黃崎自轉車店では今回內地名古屋で營業車として活躍してゐる"厚生車"を移入し人力車に對して安價に市民の足とならうとい計畫であるが、この"厚生車"なるものは在來の自轉車で、お客は二人まで大丈夫、運轉者はお客さんを乘せて特殊のペダルを踏んで何處へでも客を運ぶ代物で一日台南驛待合所へお伺ひをたてて見たが近く臺南署に對し營業を提出する筈だが當局で營業として許可するかどうか注目されてゐる

銃後の模範夫人

(既報)銃後後援強化週間最終日十一月九日澎湖廳からよく留守を守る銃後模範夫人として表彰された馬公二七九山本清九郎氏の長男利雄君夫人宮野さん(馬公要港部運輸部司令部勤務)

三十米の川一つで臺東物資難
新武呂溪架橋を急ぐ

僅か三十米の川一つのために台東廳は物資の饑饉に瀕してゐると言ふのは先般の豪雨によつて台東線鐵道新武呂溪鐵橋南岸を決壊されたため去る二十日から吊り橋で徒歩連絡を行つてゐるが目下のところ旅客のみで貨物がかけられないので貨車を通されない、これがため鐵道部では減水を待つて鐵道上流二キロの地點から本流を切替へた上木橋架設を行ふ計畫になつてゐるが地元の關山郡では物資缺乏の緊急措置として約十名の勞動員で自動車道の架設に當つてゐる、現在池上關山間の交通狀況は路は全然當にならず年內に架橋工事が完了するか否かも懸念ないので商人連は年末仕入時を目前に頗る恐慌になつてゐる、殊に台東製糖會社の如きは池上方面の原料送上大支障を來すべく河一本でかくまでも交通に惱まれ台東民の不自由さを暴露してゐる

バスと衝突 一名裂傷を負ふ

【台南電話】去る二日午後十一時十分頃曾文郡麻豆街麻豆共成バス南三二號を[illegible]が操縱し柳營より新營に向け疾走中、新營街[illegible]にて折柄疾走し來つた新營郡新營街[illegible]の運轉するモーターカーと衝突、雙方車體を破損、乘客四名の中新營郡後壁庄新港東三六四葉[illegible]は顏面に一週間の切傷を負つたのみで他は無事なるを得た

人事

△藤田臺南市尹　五日出發豫定のところ事務の都合に依り一時中止(臺南電話)
△松岡浩氏　四日市內各方面へ挨拶廻りを爲した、六日家族同伴赴任の筈(臺中電話)

嘉なかだち
求職一件一回 壹圓貳拾錢
其他一回 壹圓七拾錢
名倍

圖書係を求む 男女不問 臺北帝大・理農・農藝化學教室

內地人男女小店員募集 榮町 大倉本店

女事務員 高女卒程度本島人至急採用 電三二三一 蓬萊俱樂部

和裁上物 仕立經驗ある方入用 大和町 市場美都園 電話三五九五番

家政婦を求む 家事一切 四十歲以下の方優遇 東門町五條奧 電七九八八 平手

女 事務員採用 高女卒內地人タイプ經驗者面談 表町 出光商會臺北支店 電二九一〇

新築貴家 場所市バス停留所(大學官舍前)一戶建二戶建 電二四七〇番 平松堂

新築高級住宅讓る 建三十五坪一棟 電六七四五番 梅原

貸家 幸町一戶建四十七坪 庭一五五坪(借地) 電二〇八八 アジハラ

株式、電話、金融、土地仲介賣買 臺北太平町二 電四八六〇八 林添福

債券商品券電話賣買 大同商會 京町三バス停 電五四五

イマハ
トンネル
グリコヲ
タベル

「赤ちゃんの肌」と「女の顏」にロードポウ
ヒフのため、純粋のオリーブが如何にいゝか、最高の榮養であるかは、今更、いふ必要はあるまい。
アメリカで五ツ兒の生れた時も、デ博士は、一番に、これでヒフをふいてゐる。
肌の荒れ、艶のなくなつたヒフ、さゝくれ、はたけなど、五六回ぬると、つるりとした肌にしてしまふ。
例へばコールドをぬつてねると、よく朝する／＼になつてるでせう。が、このオリーブの翌朝は、すべ／＼になつてゐる。
この「ごろつかないで、しみ込む」ので、オリーブがヒフのためどんなものか、ひと晩ぬつてねただけで誰にも分るでせう。
「若返り」とか「小じわ」などいはれてるが、これはホルモンやビタミンをぬるやうに効果の分らないものぢやない。
赤ちやんの頭に出來る、なかく／＼とれない脂肪の固りや、おむつずれ等、綿にしませてふくと、きれいにとれて治る。
非常に滲込むから、つけ過ぎると肌が脂肪過多になる。一円卅五錢瓶三ケ月使用が適量。ほんの淡くぬる位で一度でいゝ。

ぜんそく 百日咳の方へ 無料で差上げます
藥のことや養生法
お困りの方は色々と迷はず私共へ御相談下さい。
廣島縣安佐郡龜山村 森本作市

府展の西洋畫（下）

合評

A 山下武夫
B 西尾善積
C 高田豪

B 敬意を表して 次の 松本氏の「灌園の家」これはひどい。色感も幼稚極まり平凡、說明のあくどさ、去年の方がまだましだつた。

C B お氣の毒だが全く同感ですね

B 桑田喜好氏の「サン・ドミニヨ」技巧は確かなものだが色調曖昧、右下に描いてある人物は問題ですね。

A あの人物をとつて、要ばかりにしたら思はせぶりな文學趣味が整理されるだらうと思ふが…

C B 取つてもおかしくなる。

C 全體として制作態度が消極的な文學趣味に偏してゐる樣に思ふ。もつと明快な健康な態度であつてほしい。次に南風原朝氏の「口笛」は

B 手面い作品だ。背景の風景が畫面をうるさくしてゐるやうですね。

A 色感は美しい。しかし畫面はばらくだ。

C 畫面の「口笛」のよつて來る所がわからない。口笛も吹きながらたくましく進んで貰ひたかな

B 青田氏の「風景」はこれと同じで缺點を認めないが食ひ足りない。來年の仕事を見たい。

A 次は大久保、有島兩畫伯、敬意を表しておきませう。

C 根津氏の「午後」あの氏びが少々目につくが、女性的な良さのある作品でせう。

B 妥當ですね。人物を左に寄せたのは效果的だが、右側にもう少し考慮が拂つて貰ひたいですね。

A 新見氏の「丘に建つ」は面白い所をねらつて居るが、突込みが足りない。所謂概念に終つてゐる。

B 張鳳儀氏の「コロンスの教會」は右側三分の一程畫面を切取つたらまとまるのではないですかそれからもつと高度的に行きたいですね。

A でも色は相當に出て居る。では階段を降りて第五室の佐伯氏の「淡水風景」は…

C 稍概念的で通俗になりましたね。

A これからほんとに伸びて具れるでせう。何しろ既知から歸つたばかりの人だから。

B 吉野氏の「靜物」は面白さが畫面に溢れてゐて嬉しいと思ひました。

A 稚拙級にもこれ位の眞劍さがあつてほしいですね。

B 陳耀春氏の「畫閣孔子廟」の色は所謂綺麗だが、少しなまの感じですね。もつと本格的な仕事を見せて貰ひ度いですね。

C 繪具が繪具のままキャンバスについてゐるだけで、それが物の色彩になつてゐないと聞ふんだね。

B その通り。第六室に行きませう。

A 御園生氏の「初秋」はマンネリズムですね。

C 六、七年前とちつとも變りがないと言ひ度いが、むしろ後退の形だね。次の有馬氏の「盲人と子供」これはしつかり描けてゐる不純な野心の見えないのが何より嬉しい。この素直さがいつまでも續くことを希望したいですね。

B この人は既成作家の影響から離れていいのですか。これからの行き方が問題でせう。

C 盲人の膝や子供の脚などデッサンの狂ひはあるにはあるが、鑑賞者は當然でせうね。

A 同感です。人物はともかくとして、その他のものが畫面の構成にうまく役立たせてゐる。

C 一通りこれで見渡したわけですが、いい作品の持つてゐる通有性と、さうでない作品の持つてゐる共通なものを考へて見ては如何です

C B 結局寫實の一點に歸着しますね。技法の問題もあるが、根本は寫實の地盤に立つてからのことで、技巧が先走りしてゐてはやつぱり力強い迫力といふものは望めないと云ふことを痛感しますね。多數の作品の中に自分の作品を置いて見ると、他人の作品について色々言つては見るが矢張り自分も寫實に徹してゐないことがよく分ります。展覽會の意義もここにあるのでせうが

A 府展の費用でしつかりした研究所でも一つ位は出來て、眞摯な基礎工作が行はれるやうになるといいんだが。

A さうですよ。作家ばかりでなく、みんなで反省する時ですよ。これで合評は止めませう。僕達今日は相當遠慮なく言つたが缺點は舉げても惡意など少しもないどころか、展覽會が良くなるやうにお互ひに勉強するつもりで言つた事ですから、諸氏のお氣にさはるやうな事があつたら許して貰くことにしませう

風景（府展）　青田瑞彬

謎の聽診器（上）

醫學博士　保坂孝雄

名醫杏庵

秋——

暖かに晴れた十月中旬の晝すぎだつた。當時、江戸の名醫杏庵は獨り淋しさうに庭先を歩いてゐた

「ばさ、ばさ、ばさ」

落葉を踏んで右に左に行き來して恐らく二三刻の時間が過ぎたであらう、歩む其處だけの落葉が踏み敷かれてもう小徑を作つてゐた

★　★

傍から見たならば、恰もこのいよいよ深く澄んでゆく晩秋の情緒にひたりながら、翻訳の心境を味はふての逍遥とも見えたであらうが、しかし、それは寧ろ憂鬱な彷徨とでもいつた方がいい、それは彼の重大な思案を反映した深い煩の跡といらいらしたやうな足取りによつても知られる

★　★

——彼は急に昨夜以來、自分の町醫としての腕にもすでに秋がきたのを知つた、それにつけても振返みられるのは、今まで過ぎ來し方ではある

西洋醫學を長崎で學び、江戸へのぼつてきたのは三十の時であつた。そしてこの小石川小日向臺所に居を構へて町醫杏庵の看板を掲げた時、はじめて「江戸は實に名利を爭ふ土地だぞ」と敎へてくれた故郷の信州高遠藩の御殿醫父の言葉の切實さが身にしみた

始め町醫としての彼は世の中から全くその名を知られなかつたが、先づ豐富な常識と行き屆いた、しかも、洗練された交際とが知人をして彼の名を世間に吹聽せしめた それから上手な患者の取扱ひ方と如才ない同業者のつき合によつて勿論彼の診斷の正確で治療の正當であつたことはいふまでもないがこの二十三年間に彼は町醫として實に堅實な好い道を踏みかためて來た。殊に數年前から西洋から渡來した聽診器といふ新式の器械を使つてゐることは、今までと違つた新鮮な刺戟を市民に與へた

★　★

火吹き竹の少々短い位の竹筒の、その片方に二本のゴムといふ柔かなもので出來てゐる細い管が附いてゐて、それを彼杏庵先生は耳の穴へはさみ込むのである、そして象牙の筒の一方を病人の胸やお腹へあてがつた

「ははあ、象牙でござるな」

などといふのだが、既に江戸でこんな新式のものを用ひるのはまだ彼よりほかに誰も居なかつた、長崎あたりの西洋醫から讓つて貰へば手に入れることも出來たであらうが、杏庵ほどの西洋醫學に熱心な醫者でなければ何しろ使ひ方が分らう筈がない、それが杏庵の得意であつたが、彼の風流は、その聽診器の象牙に彫り込んだ名作であつた

未知の世界

聽診器といつても長さ五寸に太さ一寸位の丸棒ではあつたが、その白い肌には雲を呼び、風を捲き起し、今や天上せんとする見事な龍の男姿が彫まれてあつた、難をいへば刀勢餘つて少しく深く點じ過ぎたその眼玉ではあつたが、作者は當代隨一の江戸殿前の名工彫金、それも昨年の夏コロリといふはやり病に犯されて寢つくと半月で死んでしまつたので、今でも彫金ほどの彫刻師の名人もないといふところから、この頃では杏庵の聽診器こそは彫金彫みに大切に扱はれてきて、彼も平常はそれをふくさに包んで扇の箱へしまつておいて、餘程の大病人か或ひは尊い人の病の場合でなくばざらに使はないことにした

★　★

これはともかく、町醫杏庵への信頼は時と共に一層深められ、彼の名聲は次第に增してきた、この數年間に彼は町醫として實にユニークな地歩を贏ひ占め、名醫の名を恣にするやうになつてきたが、それはあまりにもあはただしく、また、煩はしさの多い生涯でもあつた

しかしこの追憶は決して不愉快なものではない、むしろ、今日の彼にも靜かな興奮の閃えたつのを覺えしめるものではあるが——

木の葉がまた一しきり散つて、思案に垂んだ彼の額をなでて落ちた

「昨夜まで、名醫とは自分も強く信じ、世人も名醫ともてはやしてゐた、しかし！」

彼の今までの長い診察上に、こんな暗い氣持は誘はれることはなかつたものだが

★　★

ありやうは、昨夜往診を頼まれて行つた傳馬町の質商越後屋の一人娘の容態である、娘はこのひと月といふものは、夜もろくろく眠られず、食事も咽喉へ通らぬと訴へた、友禪縮緬の模樣もあでやかな布團に埋くもりながら娘は

「先生、治りますのでございませうか」

青龍刀

レヴューフアン

▲佐々木邦が先日、娘さんにつれられて「レヴュー」を觀覽してゐたんだが、その席のうしろの方に北村小松が頑張つてゐて、「これはいい話相手が來りこんでゐるワイ」とホクソ笑み、休憩時間にさつそく佐々木先生をつかまへて、「あなたもレヴュー・フアンですか、いやア、まつたく我意を得たりですナ、こんどの小說にはレヴューガールが登場しますかネ」とレヴューフアンの小松ちやん大滿悅で、ひとりでも支持人がレヴュー小屋に見えると「あなたもさうだつたんですか、ひとつみんなで會でもつくりませうか！」ときりだすのだつた

▲ところが、佐々木先生例の迷い顏を一層迷怖のやうにして、かたわらの娘さんを指しながら、「實は、娘に誘はれてネ、仕樣がなくて來たんですよ」

▲すると、洋裝のお嬢さんうらめしげに「お父さん狡いワよ、お父さんが、ぜひ連れて行けつて誘つた癖に、まあアきれた」

▲小松ちやんもニンまり笑つて、「いや全く、我意を得たりですナア」

月橋會の蒐集展

毎月會員が寄集まつて相互の蒐集品について語りあふ組織の月橋會の公開趣味展は既報の如く本社講堂で五日夕まで開催されてゐるが[illegible]を主題とした水滴・お守・玩具四十一点、內台寺廟の集印帳、裸體のマヤの記念切手、軍馬、軍用犬、傳說地に因む郷土玩具などが人目をひいてゐる（寫眞は陳列された犬はりこ、犬土鈴、鳩土笛春駒、西馬、木彫馬等で約三百點ある）

＝海外文藝の流れ＝

◇二百五十年前の詩稿出版

新しいニューヨークの出版會社のロックランド・エディションズは九月二十日に「エドワード・テイラーの詩作」をトーマス・H・ジョンソンの序文を附して出版した、彼は二年前エール大學の圖書館で二百五十年を經た原稿を發見した、エドワード・テイラーは五十八年間マサチューセッツのウエストフィールドで田舍牧師であつたが、四百頁の原稿の詩を殘した、それらの詩は彼の仲間の眼に觸れさせようとして書いたのではなく神に奉仕して書いたのである、彼は彼の死の前彼の作の出版を禁ずるやうに注意深かつた、テイラーの孫のエズラ・ステイルスはエールの總長で、その原稿を引き繼いで、それを大學の圖書館に保管した、そこでトーマス・ジョンソンがそれを一九三七年に發見した、ジョンソンは殖民時代のアメリカ文學の研究に從事してゐたのである「エドワード・テイラーの詩作」はアメリカ文學の研究を爲る未發表作のシリーズの第一卷となる筈でロックランド・エディションはこのシリーズをハーバード大學のハワード・マムフオード・ジョーンズ教授、ケネス・B・マードック教授、エールのスタンリー・T・ウイリアムス、スワースモアのロバート・E・スピラー、ミネソタのトレメイン・マクドウエル、コロムビアのマーク・ヴァンドーレンから成る編輯顧問と協力して發刊してゐる

◇ツワイグ近況

「グリッスヘ軍曹の場合」の作者アーノルド・ツワイグはホイットルセイ・ハウスと契約して彼の最初の小說でない書物を出す筈でそれは人間の歷史におけるアルプスの通俗物語となるう、ハンニバルの時代から現代に至るこれらの山々に集中したドラマテイツクな歷史を強調したものである、ツワイグは彼の代理人マックスウエル・アレイに手紙を寄せて彼の友リオン・フオントワンガアとフランスの南サナリイに二ケ月を送つた後で、彼は戰爭によつて妨げられないやうに彼の作をつづけられる安全な地點を求めて彼自身の研究文庫を移さうとエルサレムへ急行しつつあると報じてゐる

◇アート・ヤングの自傳

アート・ヤングの自傳は一九三六年に初めて出版を豫告されたものであるが、シエリダン・ハウスの報によると十月十六日に愈々出た、アート・ヤングはこの本に數百枚の繪を挿入してゐる、書物のタイトルは「アート・ヤング、彼の生涯と時代」といふのである

再會の臺灣美術

立石鐵臣

ロ

台灣へ歸つてきて、しばらくぶりで台灣美術展覽會を見た。

西洋畫の方のことを記すのだが三四年前の私の知つてゐる頃に較べると、人達の水準は大分高まつてゐる。しかし、第一台展の上席級の人達の仕事は格別の進展を示してゐない。

興味のあつた繪を陳列順にあげると次の人達のものだつた。桑木洋一、田中清汾、山下武夫、藍月善吉、松ヶ崎亞旗、桑田喜好、根津靜子、新見棋一郎、洪瑞麟。

この人達のものは、それぞれ私に興味のある美感を示してゐる。ここにあげた人達の或るものよりうまい繪、先を歩いてゐる繪、苦しんでゐる繪、敬意を表する繪はあるが、要するに興味は薄かつたのである。

有島氏や大久保さんには後進としての私は勿論、敬意を表するがこの府展に列んでゐる作品には格別の感銘はなかつた

李梅樹君や李石樵君の仕事は常識的な表現技術は持つてゐるが感受が古く表現が常識的である。楊佐三郎君は感動をもつて意氣こんでゐるが、表描力が鈍しい爲、效果があがつてゐない。どちらかと云へば失敗作である。西尾善積君の繪は概念的な形式に留してゐる。西尾君がこの行き方を反省しなければ、西尾君の持つ折角の素質を捨てることにならう。吉見庄助君の繪は、折角の抽象畫への探究がまるで捨てられて概念に墜ちてゐるのは殘念である。

ロ

藍月さんの繪は、デコラテイーフな色の組合せが却々美しく、前よりも一層純粹的な繪畫である。

松ヶ崎君の繪は、私の數々見た彼の作品中で一番いい。小さい畫面だが彼の持つ特質が十分に語られてゐる。彼のやうな本當の玄人畫家を台灣美術から失つたことは惜しい。彼の早世を悼むこと切である。

田中清汾君の繪には格別の表現がある譯ではないが、形に角、繪畫といふものである。繪畫といふものの示さなければならない調子とか空間とかを素直に摑んで今迄の粗雜な畫面から拔け出てきた。近年の低調乱雜な繪と較べれば勿論、彼の滯歐作品を別にすれば彼の最もいい繪であらう。このうへは滯歐中の年少綿密だつた頃の生活を再び呼び戾し、あの「カーニュの春」に及ぶ作品を示してほしい。

桑木洋一君は相變らず無垢な美しさを示してゐる。美しさを感受する柔軟な心と素直な表現とを持つことは繪を描くものの一番大切なものであるが、桑木君はいつもそれをおろそかにしてゐない。

根津靜子さんの畫面にも、それと同樣の美しさがある。この女子美術を出たばかりの繪畫の技術を持たない人の繪が素直に美感を傳へてゐるわけは、繪とはかういふものだといふ觀念にとらはれることが少く、素直に自分の美感をあらはさうとする心構へにある。

桑田喜好、新見棋一郎、山下武夫の諸君の繪には、それぞれ、何ほどかの探求の姿があり、關心をもつて見た。かうした人達がこれからの台灣美術の動向の中心になるやうに思へる。この諸君の仕事と台陽美術の諸君の仕事とを較べる時、若い時代と古い時代との、どうにもならない隔たりを感じる。この諸君の繪は東京の若い人達の仕事と共通する心持ちの上にある。畫面上の缺點は少くないが、それは探求途上の缺點で、その缺點は今後の進展の種を藏するものとも云へるものである。新見君の繪も山下君の繪も、この春の獨立展のものよりいいかと思ふ

山下君の繪は白の部分に一考ありたく、新見君のものは畫調に失するのを、もつと深い觀照によつて救ふ必要があらう。桑田君の繪も新見、山下兩君におとらない仕事で卻々の精進である。

高田豪君の繪の缺點は、空間の無い事だが、それがある時、ぐつとよくなるものだらう。蘭城錦君の繪には形に角、身をもつて繪に向ふ眞摯さがある。この春の春陽會に出た男の顏の繪もよかつた。本島人諸君の中で私は洪君など最もいい素質にめぐまれてゐると思つてゐる。うるさい事に煩はされず素直の繪を展けてほしい。

痔疾講座

これから多くなる 痔と云ふ現象

◇既に經驗のある方には、別に說明の必要もあるまいが、抑も痔とはどんな現象であるかと言ふと、肛門部の血管、卽ち痔靜脈と云はれる場所へ、何かの理由から、血液が停滯して、血管が膨れ痛み、又は痒みを感ずると言ふのが第一の原因、次にそれが破れて出血する、それに病原菌が附着して他の病狀に移行すると云ふのが順序なのです。そんなら何故肛門にだけ、この現象が起るかと言へば、肛門部には血液の流通を調節する粘膜と言ふのが生理的に缺けてゐるからです。

何故寒くなると 痔が多いか

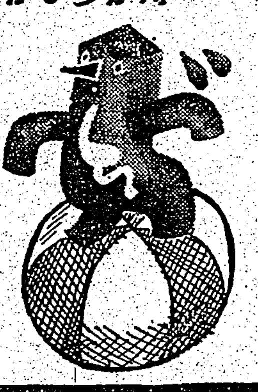

◇これからは痔のシーズンです。寒くなると痔が多くなるのは、冷える事によつて、肛門部に刺戟を與へて鬱血の停滯する卽ち鬱血と言ふ現象が起るからです。鬱血が痔の原因ですから！冷えに限らず、便秘とか辛味の食物、飲酒等の刺戟からも痔が起ります。自轉車、乘馬、椅子に長時間かけてゐる事、腰部等の局部の刺戟も又、有數の痔疾發生の原因となるのです。但し、數から言つて、冷えから起る痔が多いのです。

若い人の痔、老人の痔 男性の痔、婦人の痔

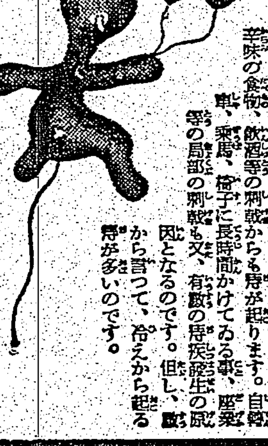

◇痔は、活氣盛んで運動の充分な、若少年時代には割合ひに少ないものです、それは血液が鬱滯する事が少ないからです、從つて靑年よりも壯年に多く、壯年よりも老年に多いのも、血液の流通が完全に行はれるか否かと云ふ事が重大な原因となるからです。

◇婦人は例外なく、痔の經驗があるものです、それは、姙娠による、腹部の重壓から起る鬱血と、分娩時のイキミから突然痔疾を經驗する事實です、それから、婦人病の不潔等からも痔疾を招きます。以上說く樣にすべての痔は鬱血が原因となつて起る事がお解りになるでせう。

小松痔退座藥

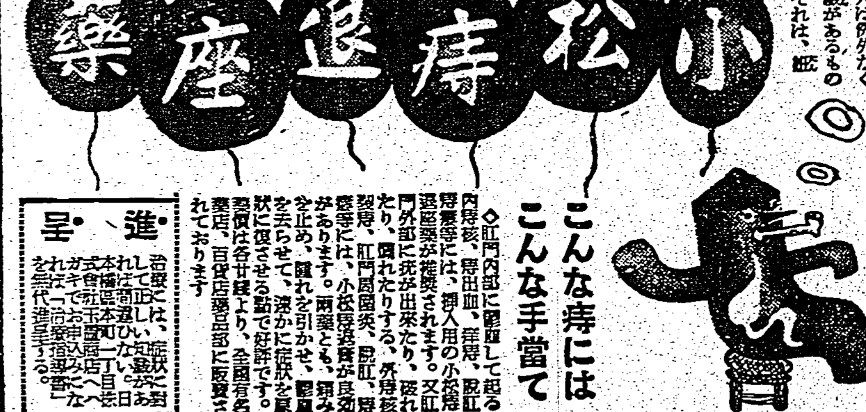

こんな痔には こんな手當て

◇肛門內部に鬱血して起る內痔核、痔出血、痒痔、脫肛、痔瘻等には、挿入用の小松痔退座藥が推奬されます。又肛門外部に疣が出來たり、腫れたりする、外痔核、裂痔、肛門周圍炎、脫肛、痔瘻等には、小松痔退膏が良効があります。兩藥とも、痛みを止め、腫れを引かせ、速かに症狀を去らせ、鬱血狀に復させる點で好評です。藥價は各廿錢より、全國有名藥店、百貨店藥品部に販賣されております

進呈

【本講座に就いて詳しい知識を得たいお方は本社へ御申込み下さい。無代進呈する。】

あんずべし

淋疾治療の信頼すべき進歩！

アルバジルは二個のズルフオンアミド基を有する高分子化學療法劑の、日本に於ける先驅的製品で、其の泌尿器科領域に及ぼせる影響著しく、毎月の醫學雜誌は、孰れも各大學病院、各地大病院の治療室より發表される臨床治驗例を掲載し、淋疾治療の劃期的な業績を報告した。由來、治療藥に對する江湖の信頼は常に其の最初の製品に集まるものである。卽ち研究と實驗が十分に且つ凡ゆる方面から行はれる結果、その力價に安全な保證が與へられるからである。アルバジルが治療界に搖ぎなき信頼を博する所以は、斯くの如く幾多の保證と、左の如き曾つて見ざる根本的な作用を有するがためである。

根原的作用……

從來の藥物は、單に尿道粘膜に生棲する菌に對し、表面的な殺菌作用を行ふに過ぎなかつたが爲めに、慢性淋疾の根治は不可能とされた。然るに——

アルバジルは之に反し、其の奏効は全く根原的な化學作用によるもので、內服せるものは腸內より吸收されて血液中に移行し、直ちに體液と共に全組織內を循環し、深部病竈に浸潤、强力、俊敏な化學作用を營爲する。されば、慢性淋疾の源と稱せられ、治療の手の及ばなかつた尿道側管、皺襞網狀細管等にも何等の抵抗も無く浸透し、分泌物、疼痛等の自覺症狀を極めて短期に消退せしめ、而も再發の懸念を與へない劃期的な新治療劑である。

治療の速度……

大學、大病院の諸權威者によつて發表された幾多の文獻を綜合觀察すると、アルバジルの效果は、大体左の如き治療經過を辿ることが明らかにされてゐる。

三日間の內服にて—— 一回二錠食後に服用し、一日六錠宛を三日服用せしめる方法を、學術的に、一衝擊療法と稱せられる。アルバジルの內服により一衝擊期間に淋菌陰性となるものは三〇—五〇％なりと稱せらる。

六日間の內服にて—— 第一回の衝擊療法に於て、淋菌猶ほ陰性とならざるものは引續き第二回の衝擊を行ふことによつて五〇—七〇％の治癒成績を收め得ることが發表されてゐる。

九日間の內服にて—— 頑固なる淋疾には屢々數回の衝擊療法を反復するが、第三回目の衝擊は第二回目を終了後、三—五日を休藥して續行する。本療法に於ては七〇—九〇％の治癒率が報告されてゐる。尙他の諸法も衝擊療法の延長、服用法の變形等により成功せる治驗が報告せられつゝある。

☆適應症　急性、慢性淋疾・膀胱炎・扁桃腺炎・中耳炎・丹毒・齒齦炎・敗血症・產褥熱其の他化膿性諸疾患等

內地定價　二十錠入　四円　百錠入　拾七円　藥店にあり品切の時は本舗へ御注文

發賣　山之內藥品商會　大阪市東區高麗橋五　東京市日本橋區小舟町二　支店出張所所在地　奉天・北京・廣東

急性淋疾に　慢性淋疾に　アルバジル錠

ADB-3

天覽に榮える神宮大會

天覽遊ばされた。御寫眞御上は競技場に御親臨遊ばされた　聖上陛下　下は若人の團體體操と五千米決勝

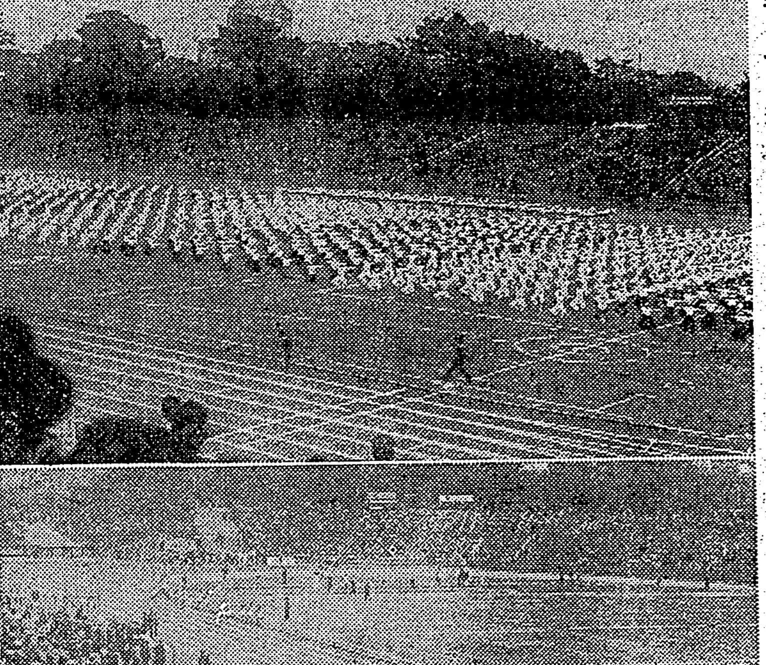

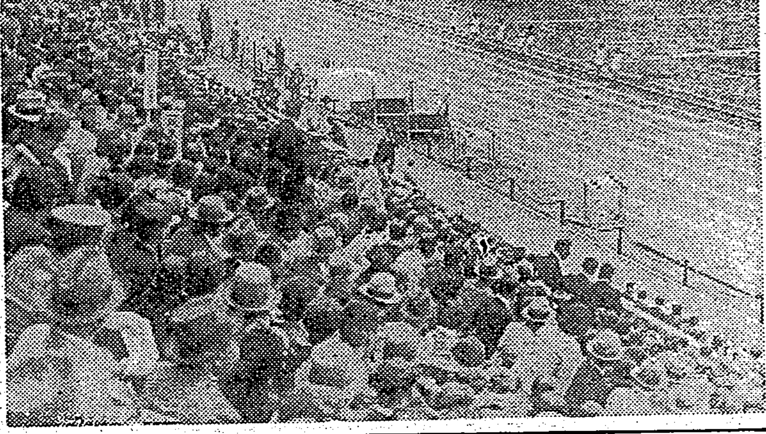

天皇陛下には二日午後零時四十五分宮城御出門、明治神宮に行幸あらせられ明治天皇の御英靈に御親拜、次いで外苑競技場に向はせられ國民體育大會の競技を約二時間に亙り親しく天覽遊ばされた。

參加の將兵ら感激

天覽の近衛師團演習迫る

【東京四日發同盟】畏くも大元帥陛下の行幸を仰ぎ、來る八日富士の裾野に展開される近衛師團長飯田中將の統監する近衛師團の天覽演習は既に万端の準備成り、師團の將兵は擧げて大陸の戰野を偲ばせ、攻防の秘術を盡して近代戰の特色を遺憾なく發揮し、天覽に供し奉る光榮に參加將兵は特に感激、士官學校からも參加してゐる。陸軍士官學校、戰車學校、騎兵學校、飛行學校最新鋭を誇る部隊も演習に參加、士官學校生徒は特に有力な一部隊を編制して參加し將兵力は一万數千に上り、七日から行動を起し八日早朝から富士の裾野で攻防に秘術を盡し、立體的な近代戰を展開する。この日大元帥陛下には御愛馬「白雪」に召されて早朝行在所沼津御用邸を發御、御演習地に行幸あらせられ、相模しき裾野原を晴雨に拘はらず敵軍に亙つて御巡幸遊ばされ、親しく將兵の活動をみそなはせ給ふと承はる

臺灣經由の

上海←→廣東空路

中華航空の大陸航空網

【北京二日發同盟】中國航空事業は整備なる日滿支施設を企圖し中華航空會社の手に依つて北中、南支に亙り航空網が施けられてゐるが來年度より臺灣に入るので同社では次のやうな大陸航空網の計畫を進めてゐる

一、中央政權の樹立と呼應し同社本社を北京より上海に移轉すべく既に用地は內定し北京には華北營業局を設置する

二、上海―南京線、大同―包頭線、太原―運城線、上海―漢口線の外に臺灣經由上海―廣東線を開設すべく目下日本側と折衝中

三、上海、南昌にラヂオビーコン信設備を完備する

四、飛行場と近接都市間に舗裝道路を建設しスピード連絡を計る

五、上海、北京における修理工場の擴充完成

更に將來日滿支縱斷線を增強し三國交通に新機軸を生み東亞航空線に飛躍する方針である

來年は大體育祭典

厚生省體育局　準備を開始

【東京四日發同盟】第十回明治神宮國民體育大會は政府主催の最初の大會として相當の成績を収め三日閉幕したが厚生省體育局では來年は第十一回大會を紀元二千六百年奉祝として明治神宮鎭座二十年記念の三つを併せ擧國の祭典を開催することになり文部省と協議し計畫を進めてゐる、今大會の經驗より施設、組織等出來得る限り是正し一層の效果を擧ぐべく早くもその準備を開始した、同局の計畫に依れば期日は今回と同様十月末から十一月初旬にかけて行ひ會場は、台灣、關東州及び全國の各府縣、奈良の宮崎、奈良間の橿原神宮まで聖火リレーを初め二千六百年奉祝の數多の計畫を織込み大會參加人員も六万人位に增加する筈で經費も百万圓程度を計上し万全を期する方針である

合格者は五名

滿洲建國大學入學第一次試驗

本島より滿洲建國大學への志願者は年々增加の傾向を辿り入學者も既に九名に達して居るが、先頃文教局に依り台北一師に於て行はれた明年度同大學入學第一次試驗の合格者は四日左の通り發表された

馬芳銘（臺北一中五年）游福德（臺北二中四年）吳彰鉉（臺中商業五年）鄭守謨（臺南一中四年）朱宇英（臺南二中五年）

右五名は志願者二十四名中より選ばれたもので、合格者七名中よりの選ばれたものである、同本島よりの志願者は昨年に比べて一般に學校教育の傾向にあり學校當局の…

支那各政府司法代表

新宿御苑に召され　茶菓を下賜さる

【東京四日發同盟】畏き邊りでは觀菊に際し臨時政府法院長、維新政府司法行政部長等十五名を四日午前新宿御苑に召され松平式部長官、山縣次長以下式部官の接待で茶菓を下賜あらせられた

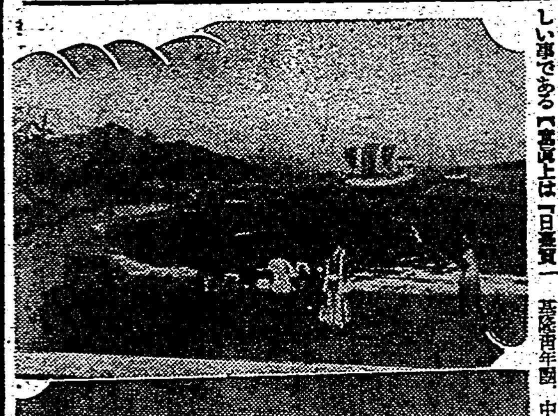

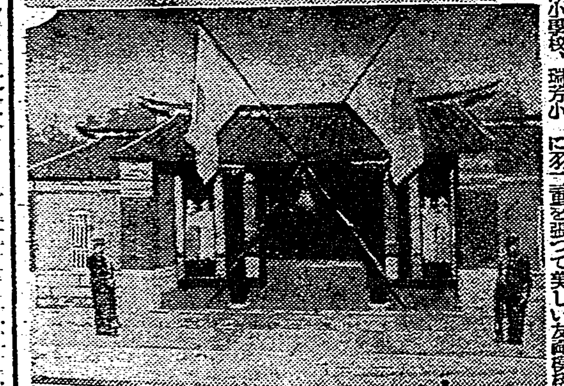

臺灣の歷史的考察

一堂で知得出來る　時局展の一階會場を見よ

時局展會場の一階に於ける臺灣部の部には三百年の臺灣史を背に迎つて見た意義あるヂオラマ、四百年前の「日台貿易」と云ひ「西鄕都督」と云ひはたまた記念すべき始政式と云ひ遠くは四百年の昔から近くは四十餘年の昔より台灣の人達が我が日本民族と離す不能の關係に置かれてあつた事を物語るもの許りである、それだけに來場する本島人大衆は老幼男女を問はずこの光輝ある歷史的事實を見て何れも皇國民としての非常時局下における自分達の責務を痛感してゐるのは喜ばしい事である【寫眞上は「日臺貿易」中は「西鄕都督」下は「始政式」の各ヂオラマ】

四十團體殺到

時局・南支展もあと五日、生きた國民教育の殿堂として島民の絶讚を博してゐるだけに四日午後もそぼ降る小雨の中を衝いて觀衆は續々として來場、殊に地方團體の來場するもの漸く繁くなつて四日一日だけで實に次の如き四十團の多きに達し各階會場に銃後國民としての感激を綴けてゐる

基隆青年團、中壢第二公學校、金山北役場、馬賽公學校、大甲園、蘇澳國民、土城公學校、朱厝公學校、二重公學校、草山青年團、小港子國民校、東勢保甲團、竹東壯丁團、江子翠壯丁團、埔墘役員團、土木測量技術員、新莊常小學校、水返腳保甲團、山子腳壯丁團、新埔保甲團、咸豐公學校、和川公學校、興公學校、頂國小學校、瑞芳小學校、白河街國、東國公學校、五股公學校、商工學校、老梅壯丁團、三重埔公學校、蓬萊小學校、基公學校、三芝公學校、三峽公學校、朱厝崙公學校、四腳亭國、愛國婦人會、大坪公學校、民傷國、新竹國防國

時局展では傷痍軍人の入場歡迎

時局展では非常時局に一段と國民の認識を深めるべく國を護つて傷ついた名譽の傷痍軍人に對し本社では「時局・南支展」を無料で觀覽を願ふ事となつてゐるが會期があと五日間を餘すのみとなり短いので傷痍軍人は傷痍軍人徽章を佩用して是非來場して欲しいと

繪日傘を贈る

（訪日國知名婦人令嬢に）

【東京四日發本社特電】美しい友禪模樣に羽二重を張つて美しい繪日傘は日本を訪れる外國婦人の憧がれの的であるが國際觀光局では今後來朝した外國知名の婦人令嬢に記念としてこれを贈呈することに決し四日その見本が出來上つた、日本人向の物よりも大きな模樣で紫、桃、牡丹などをあしらつたあでやかなもので最初にこれを貰ふ人は目下來朝中のブラジルサンパウロ醫大教授ボウラ・ソーザ博士、ウオーレス・メロ博士、ジャルマダ・エルメスの各夫人及アルゼンチン、ウルグワイの女教員團員達である

本社工場見學（四日）　臺北州鳥來公學校生徒百五十七名、臺北州宜蘭公學校生徒一百二十名

意は何邊にありや

獨逸宣傳相外國新聞記者に反戰調の映畫を見せる

【ベルリン二日發本社特電】ヒ総統は依然として西部戰線に於ける對佛軍事行動を抑制してゐる模樣だが、二日宣傳相が外國記者團を招いて試寫した戰線ニュース映畫は西部戰線のドイツ軍がフランス軍に對し「今次戰爭は無意義」なる事を說明せんとするアドバルーンを揭揚せんとしてゐる處や「諸君は何の爲めに戰つてゐるのか」等の大きな張出しを打立てる處等を撮つたもので、ドイツの對佛和平示威の一例として注目された

安全保證を與ふ

獨政府は米船員に對し

【ワシントン三日發同盟】國務省筋は三日ドイツ政府はカーク駐獨代理大使に對して目下ハンブルクに向け航行の途にあるシティー・オブ・フリント號の米國船員の安全に關して正式の保證を與へた旨發表した、同號に關して米國政府は去る三十一日を期し英獨兩國政府に對し船員の安全保證を要求したがドイツ政府今次の通告は右要求に對する回答である、一方英國政府からは未だ何等の通告に接しない

獨乘組員を抑留

フ號米國旗を揭揚　諾威海軍當局發表

【オスロー三日發同盟】ドイツ船員によつて拿捕されその去就を注目されてゐた問題のアメリカ船シティ・オブ・フリント號は三日の夕方南ノルウェーのハウゲスンド港に入港したがノルウェー海軍當局は直ちにドイツ人船員を抑留しフリント號を同船乘組員の手に返しアメリカ旗を揭揚せしめることとなつた旨發表した

花蓮港で全島の中等學校長會議

【花蓮港電話】台灣教育會主催全島中等學校長會議は來る十四、五の兩日花蓮港高等女學校にて開催される、出席者は島內の中等學校長四十名で文教局長代理廣谷事務官長が臨席する、第一日は

一、時代の趨勢に鑑み中等教育に關し改善すべき事項

一、中等學校入學者選拔方法改善に關する意見

の答申をなし第二日は打合問題の討議、高原廳長の講演あり三日目はタロコ、吉野村等を視察の筈

明治神宮獻詠歌に入選

臺北第三高女の蘇雪子さん

台北第三高等女學校では昭和七年明治神宮獻詠歌に林氏鳳雲さんが最初榮譽の榮に浴してから昭和十三年を除き毎年入選を續けて來たが今回同校三年生の蘇雪子さんが第七回入選の光榮に浴した旨三日夕同校に入電があり、小野校長以下一同を感激せしめてゐる、蘇雪子さんは七星郡汐止街會計役蘇有德氏の養女で同校の優等生である、入選獻詠は次の一首である

兵隊（軍艦）

わたつみの神も守りませ兵を乘せて出で征く我が軍艦

（寫眞は光榮の蘇雪子さん）

"民防空と衛生"

小倉少將二時間に亙つて說く　日本聯合衛生學會特別講演

第十一回日本聯合衛生學會第一日は四日午前九時より帝大醫學部講堂に於て開催された、就中注目をひいたのは南氏の蛇毒液を生理的食鹽水で五千倍に稀釋しタイワンコブラ毒液を作用せしめると半時間でその毒力を三分の一以下に減弱した出來、これのマウス、海猽、家兎に於ける實驗、また木村、本田、井元三氏の蒸餾從業員數千名に對して赤血球沈降速度の檢査を行つた結果、赤血球沈降速度は各年齡を通して女工に早く男女とも少年工が早く又壯年期以後再び早くなる傾向がありこれ等沈降速度の早い群は一樣に體格の劣り機能の衰へた趨勢を有すると云ふ事變下における興味ある發表又これと並んで注目をひいたのは中川博士が某軍需工場に於て男女工員約四千名に就て行つた徽毒血清反應檢査成績であつた（陽性率）十四一二〇歲は四一%、二一―三〇歲は八・七%三一―四〇歲は一一・七%四一―五〇歲は男二十・三%で年齡の增加と共に徽毒の傾向を示し年齡階級別生活狀況の差異に多大の關係のある事を說明した、猶田氏の脚氣樣による一般花柳病感染中毒の危險性に就ては戶田、草間兩博士を始め會員間に活潑な質疑應答が行はれた、午後一時十五分からは多年ドイツ及び歐洲各國を視察し我國防空の權威者である高雄要塞司令官小倉尚少將の「民防空と衛生」と題する特別講演が學會員、州、市及び市民防空關係者多數出席の許に二時間に亙り幻燈を用ひてドイツの民防空を微に入り細を穿つて說明し、或は民防空と衛生關係者の任務、病院の防空、衛生隊の組織及裝備に就て懇に說き卒直に種々示唆し

防空と敵の空からの攻擊に對し綜合的にあり、わが家はわが家にをモットーとし自衛と官衛を念頭におき衛生關係者は飛行機と云ふものが戰爭の第一線を無理やりに後方の非戰闘員のゐる所まで持つて來たのである事を覺り空襲時には不慮の重傷が一時に發生しこれが拾收に狼狽するから常に戰場にある軍醫と同樣の氣持で犠牲的精神を持ち沈着冷靜にその良策をとられたいと結んだ、次いで東大衛生の防護室並に實驗に於ける空氣衛生學的調査並にその生理學的影響研究、公衆衛生院の鈴木、清水氏の防毒面の死積に關する實驗的研究があり五時半頃その第一日を終つたが會員は午後七時から各同窓會に臨んだ

約2割節電　同じ明るさで　電力　新マツダランプ

きのふ來臺した林臺電新社長

四代議士來臺

南支への途次

八角代議士は四日富士丸で來台同日午後一時四十分台北驛着列車で着北した、氏は先に來台した深澤、河野、藤生三代議士と同一列車で着北した、三氏は四、五の兩日台北に滯在、六日朝の急行で南下するが途中新竹、台中等を視察して八日高雄着、九日南支に赴く由【寫眞は臺北驛に於ける一行右より深澤氏、藤生氏、森岡長官、河野氏、右は八角代議士】

選擧告示を前に

逐鹿戰の噂飛ぶ　基隆の民選は十四名

【基隆電話】基隆市の市議總改選の日も近づき、十二日の選擧告示を俟つて立候補屆けを受理し愈よ市議政戰の火蓋を切るが時局選擧に肅正の市議總改選ではあり取締當局も頗る緊張し選擧犯罪防止、棄權防止の万全を期すべく二旬に亙り連日各町會別に肅正懇談會を開催、肅選氣分は漸く擡頭して來た、表面はいまだ平靜を構へ立候補者の風評も種々であるが既に內々準備にとり掛つたものの如く、態度濃厚となつた者は現議員では宇田、秋山、柳七、蔡慶穀、邱德金、新顏では入江文太郎、徐村安雄、黃樹水、劉清福、劉火生の諸氏で大體確定的なものとみられるが、日和見的態度の者は現議員で陳本譜一郎、田島信次、河合庄太郎、林慶二、周川榮作、莊發振、葉松壽、陳蔡陽、許金灥、樹大山、顏張聯進諸氏の模樣で最も注目されるところである、なほ民選議員の改選は十二日告示となつてゐるが告示後十四の金的を狙ひ果して幾名が名乘を上げるか最も注目される處である、なほ官選議員の內示は十二日告示と同時に行はれるが、大部分現議員二名の選任は再選任命となり缺員二名の選任は民選から一名、新進の士から一名任命される模樣である

稻熱病防遏講演會

現下の緊急問題たる米穀增產に伴ひ稻熱病防遏の為め台灣農會は斯界の權威者たる北海道帝大の伊藤誠哉博士を招聘目下全島各地に於て講演會を開催して居るが、台北では六日午前十時より警察會館に於て州、郡、街庄關係技術員、其他を集め講演會を開き、會終つて稻熱病に關する座談會を催す事となつた

廣瀨菊子に寛大な判決

懲役三年（未決通算）

【神戸四日發同盟】稀有の女性犯罪として社會の視聽を集め、遂に殺人罪で無期懲役を求刑された女醫廣瀨菊子に關するチフス饅頭事件の判決は四日午前神戸地方裁判所で青木裁判長から傷害並に傷害致死として懲役三年（未決通算六十日）の寛大なる判決の言渡しがあつた

臺中秋競馬

第五日目成績

【台中電話】台中秋競馬五日目四日の成績左の通り

△一回　速步三、四〇〇米　1ヘタバンザイ（伊藤）七分二〇秒一　2ヒメギク、配單八圓二〇、複五圓八〇、七圓二〇

△二回　古呼內一、六〇〇米　1ヤングレンド（清水）一分五八秒　2カイナン、配單七圓一〇、複五圓四〇、九圓五〇

△三回　抽古一、六〇〇米　1ニアロプレーン（鮫島）一分五九秒二、2カツトロ、配單八圓五〇、複六圓五〇、一一圓一〇

△四回　速步三、六〇〇米　1セイガク（佐野）七分三六秒八、2ヒゴハヤカゼ、配單一五圓四〇、複六圓九〇、七圓一〇

△五回　抽古一、六〇〇米　1アキミ（飯田）一分五六秒八、2タカラサカエ、配單一〇圓、複六圓七〇、一一圓六〇

△六回　呼內一、六〇〇米　1マルマサ（飯田）五八秒九、2ニイヅキ、配單四圓八〇、複五圓三〇、九圓

△七回　古呼一、六〇〇米、1モーニング（飯田）一分五八秒、2シノブ配單六圓八〇、複五圓一〇、六圓四〇

△八回　速步三、四〇〇米　1カネトヒメ（竹村）七分〇秒四、2アリサンヒメ、3ヒゴニシキ、配單二一圓七〇、複一一圓六〇、九圓四〇、一七圓一〇

△九回　呼乙一、六〇〇米　1ヤマトヒメ（飯田）一分五三秒八、2ミネヤマ配單六圓一〇、複四圓八〇、五圓三〇

△一〇回　呼乙一、六〇〇米　1シンオカヤマ（竹下）一分五三秒四、2トウゴウ、配單七圓三〇、複六圓三〇、八圓三〇

△一一回　呼乙一、六〇〇米　1ダイヒノマル（又和）一分五三秒六、2ペルン、配單九圓六〇、複八圓六〇、一三圓

△一二回　呼甲一、八〇〇米　1ヤマハル（飛驒）二分七秒六、配單八圓一〇

因に同日の賣上額は十万七千圓餘で五日間の合計額五十九万八千圓に達した

あす銀行團來臺

六日來台するシンヂケート銀行團の參加者名並に島內視察日程は次の如く決定した、內臺航路の都合から豫定を變更、村井秘書を帶同、七日台南製糖、日本アルミを視察台北泊、八日台北泊、九日高砂丸にて離台のこととなつた

△一行の顏觸と日程

△興銀總裁寶來市松氏△同監事村井久次郎氏△三井信託取締役秋山良氏△三菱信託常務和氏△三和銀行大川賢三氏△第一勸銀上條愷氏△安田同大藏翔一氏△第百同八杉直氏△住友同橋爪用陽△興銀調査課長○崎昭四郎△臺銀頭取水津彌吉氏

六日基隆入港臺北泊、七日市內視察、八日臺北發新竹へ、竹東油田、天然瓦斯視察臺中へ、九日臺中市內、新高港ノ日月潭、十日第一發電所、嘉義、十一日阿里山、十二日臺南、十三日高雄へ、十四日高雄發東港、屏東へ、十六日臺東、花蓮港へ、十七日臺北、十八日基隆、二十日臺北發歸途

三枝男の慶事　三枝男氏の長女靜子嬢と梁勤氏との結婚式は四日臺北鐵道ホテルにて擧行されたが四日夜その披露宴が行はれた

風雨ものかはと

若人ら張り切る　臺北州下の體育大會

國民體育大會が四日午後零時半より台北第一グラウンドに於て州下二市九郡の男女青年團一千五百餘名參加の上開催されたが、折り惡しく冷たい吹き降りで頗る寒さを感ぜしめるものさへあつたが、一同元氣一杯入場式、國旗揭揚、宮城遙拜、國歌合唱に始まり、州知事一場の訓示あつて式を述べ、愈よ競技に入つたがこの時白衣の勇士も姿を見せ、一同拍手を以て迎へた、競技は分列行進に始まり全員のラヂオ體操、男子の郡市對抗重量運搬、建國體操、自轉車隊行進、男子四千米國際競走、女子青年團挺身競走、全員の大日本國民體操と順を五時過ぎ好成績裡に終了したが、その間白衣の勇士のとび入りスプーンレースも行はれた、かくて林總務委員長の講評、閉會の辭、萬歲三唱にて散會した、選手狀授與式は運動競技七星郡國、團體的訓練は新莊郡國であつた（寫眞は參加部隊の體操）

中堅青年ら鍛錬

【花蓮港電話】花蓮港廳主催の中堅青年指導講習會は四日より八日迄吉野村神社前で開催されてゐるが講習生は內地人男子青年團員二十名、講師は高原廳長、土居警務課長、千葉視學官で講習科目は訓話、神社講話、修養講話、時局講話、產業講話等にてその外一人一研究の發表をなすが講習生は何れも海岸の天幕內に起臥し自炊を營み心身の鍛錬をなすと

飯田中將の講演

台北市では海軍協會理事長飯田中將の來台を機とし六日午後七時より市公會堂に於て市民大講演會を開催し「時局の終局と日本海軍」と題する同氏の講演が行はれる筈で同時局映畫上映の豫定であると

珠算競技會は二十三日に延期

全島珠算競技大會が台北商工會議所後援で開かれる筈の處都合により來る十一月二十三日（午前九時）に延期となつた、從つて出場者手續は十五日までに申込まれたいと

奉納選手權相撲で双葉優勝

【東京四日發同盟】相撲協會奉納明治神宮全日本力士選手權大會は四日午後外苑相撲場で擧行、緊張裡に熱戰が展開された決勝戰左の通り

第二部決勝　佐賀ノ花（寄切り）番神山

第一部第三位決定戰　名寄岩（寄切り）安藝ノ海

同決勝　双葉山（寄切り）玉の海

稀有の大公判

知念醫師士等の不正事件

新竹州檢察部が發覺した知念醫師らの不正事件に關係し台北市建成町一ノ九五知念政官並に黃文年、劉文力、呂振、李阿舍等の關係者については昨年四月二十二日台北地方法院に於て起訴確定以來一年有餘の長きに亙る豫審を經て愈よ十六日午前九時より同法院で宮原裁判長係、山本檢察官立會の下に開廷される

◎機關庫機關練習生募集

當部運轉課ニ於テ今般機關庫ニ勤務セシムベキ機關練習生ヲ左記ニ依リ採用候條希望者ハ十一月十一日迄ニ本人自筆ノ履歷書ヲ最寄機關庫ヘ出願セラルベシ

記

一、年齡　滿十五歲以上二十二歲以下ノ者

一、資格　小公學校卒業者

一、採用試驗ヲ左記ニ依リ施行ス

（注）身體檢査合格者ノミニ左ノ學科試驗ヲ行フ

一、國語　一、算術　一、作文

備考　試驗其他ニ關シテハ最寄機關庫ヘ照會サレタシ

鐵道部運轉課

飛行便缺航ノタメニユース不着ニ付ニユース映畫會ハ七日ニ延期

公會堂ニユース映畫會

けふの天氣

△臺北地方　東の後風時々曇

△北部地方　北東の後風曇

△昨日の氣溫　最高二五・二度（午後一時）最低二〇・五度（午後十時）

（臺北測候所發表）

明るい名刺　精美堂　本町二ノ一七　電五六一七

神宮大會から

左上より―男子中學校一万米競走のスタート、女子専門學校行進遊戯、府縣對抗國防競技

右上より―府縣對抗劍道試合、相撲基本體操、送球試合（前半十五分白軍ゴール）

秋の市內中等野球戰前記（三）

侍むは纏りの力、攻守共やや手薄の商業

夏の大會では宮村、南園以下の日砲を擁し〈宮崎又好調〉有力な優勝候補に上げられて嘉義高中と互々四つに渡つて首當をあがらもう一息の力が足りず押取されて三對零と惜敗した台北商業は新年度を迎へると共に主將宮村を始め宮崎、南園のバッテリに相本、龜田、山田と攻守の中心を一度に送り出さねばならず、各段中最大の痛手を蒙る譯で新メムバーは更に傳田部長が心血をそそいだ苦心の作なのである、まづ

王實 投手宮崎のあとへは誰が行く、これには三年の古波藏が頑張るがまだ〳〵前歳の未完成品花蓮港の試合では中途ですつかり疲勞してしまひ、今後一中、工業の强敵、さては夏の大會に嘉農、嘉中等の大敵を迎へるにはいささか心細い感を與へたが然し心強いのは力が少ないだけに巧味の見られる點で、眞向から投込んで打者と力競べをするには無理があり相

巧味 で切抜けて行くと云ふだか打者の顔色を巧に讀み巧取りも直さず先輩宮崎の型で行けば相當の成功は期待出來る選手である、これには古波藏をグン〳〵リードして行く巧味の捕手が必要だが强肩、强打の南園のあとを新主將の大塚が襲つて古波藏をリードする筈、肩もよし、無理のない打撃に加へてまづ完璧のヘッドワークは古波藏の大成を期待する上打つて付けの女房役であらうと思はれる

一塁 龜田に代る赤羽は長身をきに未だ二年生の元氣者、二塁はこれも三年の今福、確實な守備は見るべきものがあるが打撃に一層の殻が望まれる、三塁へは夏の大會に二塁の一番打者で奮戰した巽が廻る筈、遊撃は東原がもう一年守る、大きな試合にも馴れ、最近打撃がグン〳〵上つて行くのは何よりである

外野 は好走、好打の本多を中堅に山本の左翼に右翼が田中と云ふ所山本、田中は未完成品でこれからミッチリ鍛はれる譯である、今の處、此のチームとして一番の懸念は古波藏投手の崩れた場合であるが、救援としてはまづ本多と大塚の登場が豫想される、大塚の剛球、本多の制球力ともに救援投手としては相當のものであり、殊に大塚は新人中に適當な捕手があれば專門にピッチングをやらせたらと思はれる位だ

さて 中堅を失ふ打線である、最近正確な當りを見せてゐる東原の一番は動くまい、二塁には二番打者巽が据へられ、三番本多、四番大塚と固めて五番へ古波藏、續いて赤羽、山本、今福、ラスト田中と云ふ列べ方であらう、有望新人には川淵、深川の兩君がゐるがともに未だ實戰への登場は望めまい、ともあれ今回の商業に期待するものは纏まりの力であり、技より意氣の中等野球に固つた力で行く纏まりこそ商業の採る唯一の戰法であらう

本社主催 日本棋院 高段者對抗碁戰 東軍第二次 西軍手合戰

五段 岩本 薫　五段 藤澤庫之助

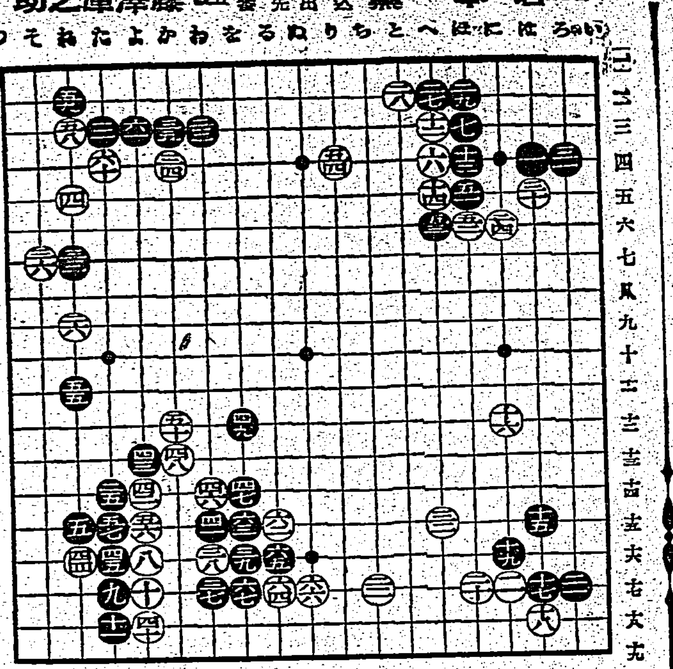

【第六局ノ六】

●五一（ほ五）2　○五二（ほ六）　●五三（へ六）　○五四（り四）15　●五五（れ十一）14　○五六（よ十五）8　●五七（た十五）　○五八（れ三）12　●五九（れ二）2　○六〇（た四）　●六一（と三）2　○六二（ろ十五）2　●六三（を十五）　○六四（を十七）19　●六五（を十六）　○六六（ぬ十七）　●六七（を十七）9

持時間各十一時間 一分以內切捨　消費時間（白）一時間五十分（黒）二時間二十分

事を好む黒の出切り　容易に優勢を維持する良策

評解 七段 加藤 信

◇黒五十七のハサミを契機として左下隅に展開された攻防戰も、白五十と打つた至つて一段落を告げた、最も白で「よノ十五」は「かノ十五」白「みノ十五」黒「かノ十六」白「たノ十六」となつた時、白たノ十五に劫をトリ返す筋が残されてはゐるが、これは劫と決行不可能の手段であるから、事實上一段落と見てよいのである

◇又逆に黒の方から先きに「よノ十五」と當つて行くのも、白「かノ十五」黒「みノ十六」白「たノ十五」となつて、黒は適切な劫材が無い、だから此處は結局譜の如く白五十六黒五十七となるのが、當然なのである

◇さて黒は五十一を右上に轉じ、五一、五三と白を両斷して行つたろ好んで事端を滋くするもので、この黒のデギリは、實はあるまいか…評者は黒五一に代る良策として、參考圖を推奨する、參考圖先づ黒一と上邊にヒラキ、次に「い」のデギリを狙ふ、白も今度キラれては堪らぬから、二と備へる位のもの、黒三とフクランで白ろ黒四は白「に」の利かしを先手に防ぎ白四と受けた時―白四を放任する事は、黒三が來た現在では次に黒「ほ」のハネ出しが成立するから、許されない―黒五と右邊にハシリ込めば、黒の優勢を疑ふ餘地はないと思ふ、つまり圖の如く打つ方が、黒は無難であり且つ容易に先着の效力を維持し得るからである

（講評）白五四は「ちノ四」に打つ方が、シッカリした姿で明らかに勝つてゐる、そこで黒「へノ七」にノビれば、白にノ九に受けて又黒「とノ六」の方にノビれば、白「ほノ八」黒「りノ五」白「ぬノ三」と打つて、何れにしても白の打てる形で、寧ろキツた黒の方が、散漫を歩む意味がある

◇白五四を捨て置くと假定して、黒が茲に先着するとすれば、何處に打つか？、恐らく白六乃至二八の四子の急所に當る「ちノ四」であらう、この見地からしても、白の守るべき處は「ちノ四」が正しい事が頷ける要するに「ちノ四」が攻防の急所に當る譯である

◇黒五五以下六七迄別に指摘する處はない、只黒六一で「そノ三」にハネるのは、白六一黒「れノ四」白「たノ二」黒ツギ白「かノ二」となつて、これは黒がいけない事を附言して置く

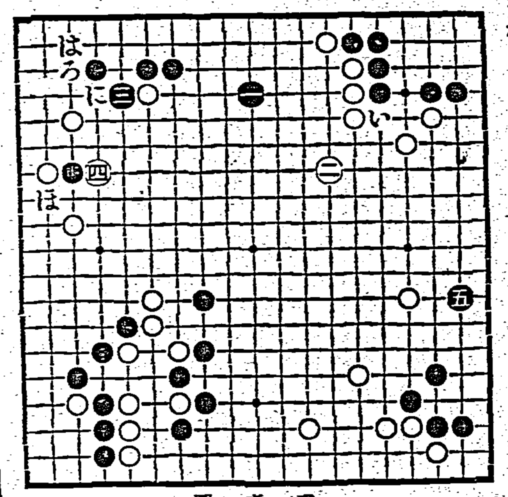

參考圖

畑違ひのスポーツ（3）

陸でも元氣な河童　北商川口君が語る野球

去る九月二日、マニラ、リサールプールに於ける濠比對抗水上競技の第一日目、此の日の劈頭を飾る男子自由形四百に敵の强豪サウデインと決死的の大接戰を演じて紙一重にこれを破り武田總監督以下代表一行は勿論、應援の在留邦人の人氣を完全に背負つた川口不願選手を北商に訪れると恰度水泳部が川口主將を送り平野新主將を迎へる歡送迎會の最中、中山部長が

〝どうです皆さん、よく見て下さい

ホラ、優勝でせう、ね〟

と張り切つてゐる、何が優勝なのだらうとよく聞いてゐると十四年度に全日本中等水上北商が出場したとして、本年度の各選手のベストタイムを參考として內輪に計算して行くと總得點四十一點、北商の出場に依つて優勝校伊都中がマイナスされる弁點を考慮するとその得點三十六點、これが

〝ホラ、優勝でせう〟

と云ふ所なのである、成る程川口、平野、菅原、尾身等の第一線が持つ最高記錄で行けば內輪に考へても優勝は間違ひない所、此の水の强豪北商をガッチリ引締めて來た川口君に、ひとしきり畑ちがひのスポーツを聞く（寫眞は野球を語る川口君）

僕は野球が好きです、野球は僕達水泳部でシーズンオフにやりますが……折々他の部とも試合をしますが一寸水泳部が強い見たいなのです

〝強い見たい〟自信がある様なない様な云ひ廻しだが實際水泳部は強いだらうメムバーが相當なものだ、時々紅白に分れてプロ張りの對抗試合をやるさうだがまづ紅軍の投手川口、捕手は濱田、一塁が都島、二塁に近藤、遊撃の難關には背泳の王者で苴原が出張する、一方白軍は投手に平野、捕手池田、一塁に宮城、二塁は平泳の尾身が守り三塁打本、遊撃は苴原を向ふに廻して元氣者の佐々木が頑張る此の他外野は各商人達に依つて守られるが常に二一、三一二塁のシーソーゲームでファインプレー續出と云ふから相當なもの

さア……強打者と云つて……矢張り平野と僕が一番打ちます、ハア？、四番も三番もないンです面倒だからヂャンケンで決めてしまひます

夏の大會では北商は台北では強いと思つてゐましたが南部の學校に敗けてしまつてほんとに口惜しいと思ひました

僕の得意の球ですか、さア…（頭を抱へて）……カーブも出しますチョロカーブですが……スピードもあるつてみんな云ふのですが自分ではないと思つてゐます、野球のどこが好きって……あの打つ時が愉快ですね、自分の氣傳がバットを傳つて、何くそッと云ふ氣持が破發した様にボールが飛んで行く時はなんとも云へません、打者に立つた時の氣持は恰度水泳でスタート台に立つた時のそれと同じです、水泳では離されてしまふともういやになりますが野球では五點や六點敗けても又盛返す事が出來るからいいと思ひます水泳は個人競技、野球は團體競技ですが精神は同じです、水泳でも團體精神が缺けたらもう駄目です、珍談と云つて別にありませんがよく雨降の揚句等に試合をやつて滑つてはあちらこちらすりむいたりしてます、野球はきついですね、野球はありませんが水泳は……

ますが野球をやつた翌日は疲れたなアとゆつくりしてゐますが水泳では八百などで、友成君、稻富君等と競つてゐる時は相當きつい事もありますが少しでも我慢してゐる時は樂です、反對に離されてゐる時は辛いですがそれも身體よりも精神的の疲れが大きいのです、結局僕が野球の好きな點は先頭立つた打撃の時の氣分と、もう一つ試合に現れる團體精神、しつかり心を合せて當らなければ勝てないと云ふ團體精神の貫ぬく所が好きだと云へるのです

語り終つて童顔をツルリとなでる川口君だ、主將を弟分の平野君に讓つて來春は目出度く卒業懐しの學窓を去つて社會の自由形へスタートする川口君に與へられた永い水路を勝つ意の〝ガンバリで乘り切つて行く姿を思ひ浮べて

〝ガンバレ川口、いつまでも〟と心から祈る次第だ

熱と力の行進譜

臺南州の體育大會

【臺南電話】州下一万餘の若人が體位向上の秋を飾る昭和十四年度臺南州體育大會は三日午前十時半より臺南高工トラックにて擧行、秋晴麗ふトラックに展開された男女若人の熱と力の鍛錬努力行進譜は折柄明治節の佳日を祝し集ふ市民數千を熱狂せしめ南師、一中、長中生徒千四百餘名の大日本國民體操、一女、二女、長女、家政女千二百名の行進遊戯等の白或は彩色されたマッスが描くリズミカルな集團運動には南農生五十名に依るタンブリングはピラミッド、ブリッヂ等々逞しい肉體が構成する積木細工の美に滿場を魅了し本大會に異彩を添へ、武裝團體競走、女子二千米繼走、男子二部千六百米繼走に三つの大會新記錄を出して午後四時三十分左の如き決勝成績を以て盛會なる第一日を終了した【寫眞は開會式】

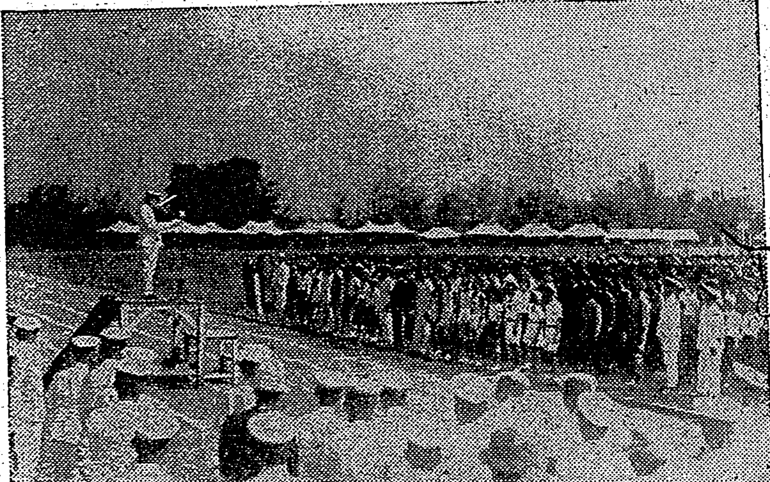

男子之部

砲丸投（一部）1吳振武（南師）11米76、2伊良波長正（教員）、3蘇枝良（一中）

走高跳（一部）1林學爾（長中）5米39、2廣川田（商學）、3劉丁頭（商學）

四百米競走（一部）1鄭清泉（二中）55秒、2林成章（二中）蘇永忠（長中）

走高跳（二部）1林金次郎（二中）3米10、2陳約翰（長中）、3關丸嘉宏（一中）

円盤投（一部）1吳振武（南師）34米91、2周新財（南師）洪再傳（嘉農）

走高跳（一部）1呂育明（商學）1米55、2吳啟三（長中）3謝國基（長中）

（二部）1張正太郎（西港公）1米70、2田中虎夫（北港小）3王以倫（一中）

槍投（一部）1蘇枝槙（一中）51米24、2西村境（教員）、3許樹林（長中）

武裝團體障碍物競走（四百米）1南師1分27秒7、2高工3一中

八百米繼走（一部）1臺南師範1分37秒1、2嘉中、3長榮中

四百米繼走（一部）1長榮中50秒2商業學院、3臺南農業

中）5分7秒4、2張守慶（長中）3吳指南（商學）

（二部）1蘇永忠（長中）4分34秒4、2鄭清泉（二中）、3吳枝繼（嘉中）

武裝團體競走（高工臺南神社間）1一中31分5秒3（大會新記錄）2二中、3嘉中

三段跳（一部）1徐兆強（南師）12米91、2周新財（南師）洪再傳（嘉農）

吳察珍（長中）4黃保泉（二中）5白坂勝（二中）

百米競走（一部）1呂育明（商學）12秒4、2林榮福（長中）、3陳仕（長中）

（二部）1山下茂樹（一中）11秒4、2黃錫泉（教員）、梁宗貴（南師）

武裝彈丸投千六百米繼走 1臺南一中4分45秒4、2嘉中、3臺南師範

生徒對抗綱引 一中

四百米繼走（官廳職員）1臺南州廳役員職員48秒4、2糖業試驗所團

3州廳團

（中等學校職員）1臺南師範50秒4、2臺南二女、3嘉義女

千六百米繼走（二部）1嘉義中3分44秒6（大會新記錄）、2臺南二中、3長榮中

女子之部

走高跳（一部）1野田菊江（一女）1米20、2末永好子（二女）3宮本昭子（二女）

（二部）1石川恭子（一女）1米25 2吉良隆子（二女）、3彭氏蓮英

（一女）

四百米繼走（一部）1臺南一女57秒4、2臺南二女、3長榮女

（二部）1嘉義女56秒8、2臺南一女、3臺南二女

走幅跳（一部）1高氏南華（二女）4米16、2末永好子（二女）3野田菊江（一女）

（二部）1渡邊絹子（二女）4米35、2石川恭子（一女）3植松輝子（二女）

五十米競走（一部）1刈尾長子（一女）7秒5、2陳氏芳子（二女）、3津田武子（一女）

（二部）1伊藤悅子（一女）2植田節子（一女）3植松輝子（二女）

繼跳繼走 1臺南一女、2臺南二女、3長榮女

百米競走（一部）1刈尾長子（一女）14秒5 2泉まみ子（一女）3陳氏芳子（二女）（二部）1周氏彩鳳（嘉女）14秒1 2伊藤悅子（一女）3植田節子（一女）

二千米繼走（女子生徒）1臺南一女4分58秒4 2臺南二女5分1秒 3嘉義女5分6秒（何れも大會新記錄）

新京、神宮間を走破

二千六百年奉祝大會に　滿洲の自轉車隊が計畫

【新京發同盟】今夏日本自轉車聯盟派遣の滿洲遠征自轉車隊の來滿をきつかけに同協會の設立が叫ばれ關係當局に於ても過般來着々準備を進めてゐるが、來る廿八日奉天に關係者會議を開きいよ〳〵呱々の声を揚げる運びとなつた、一方明年紀元二千六百年をトし自轉車隊を編成して新京からペダルを踏んで神宮で行はれる二千六百年奉祝記念大會に乘込む壯擧が目論まれてゐるがこの計畫は隊長以下六名によつて朝鮮經由下關に上陸山陽沿線を眞しぐらに東京に赴き二十二日間で全行程二千五百六十キロを突破する筈である

東港小運動會【東港電話】

高雄州東港小学校秋季運動會は三日の明治節をトし午前十時より同校校庭に於て開催されたが好晴に惠まれ觀覽者も多數に上り豫定のプログラムに依り各回共秩序正しく演了し同午後四時過ぎ盛況裡に終了した

宜蘭のマラソン【宜蘭電話】

宜蘭農林学校では三日午前十時より宜蘭郡役所から羅東公學校に至る八粁の長距離マラソンを全校生徒參加の下に擧行したが優勝者は左の通り

一着二七分二五秒陳玉堂（五年）二着林正男（四年）三着林[illegible]（二年）

市內實業 軟式野球

三日帝大醫學部校庭にて擧行した台北實業團秋季軟式野球大會の準決勝戰は左の戰績にて共益と協和が勝殘り右兩團の決勝戰は五日午前十時半より帝大醫學部校庭に於て擧行の筈

共益 000100301 4―5
三井 201010000
協和 100010100 1―3
守谷 010000000

けふ準決勝戰　市內秋季軟式野球

台北市內秋季軟式野球大會はABの兩組共準決勝に進み來る五日午前九時より左記番組で台北高商球場で擧行の筈

前九・〇〇 DK―遞遣
前一一・〇〇 專賣―鐵道
後一・〇〇 （以上B組）
後三・〇〇 會計―遞信 交通―專賣 （以上A組）

堀部安兵衞（89）

一龍齋貞山演　矢島健三畫

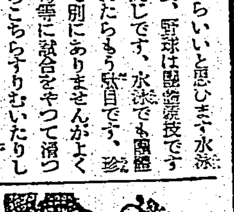

好策（八）

安「承れば、その贓作といへるものは、足腰が利かん大病人、その大病人か、一里もある荒涼まで下駄を穿いて歩かれたものか之は思つて見ても知れることだ、近頃近藤氏にも似合はざる、イヤどうも不說案ではござらんか」

源「左樣……」

といつたが、近藤源八、その後の言葉が出ないから、眼ばかりパチリパチリして居る、すると玉造七郎右衞門が

七「アイヤ堀部氏はどうも話が精しいやうだ、然らば贓作親娘を御存じであらつしやるか」

安「されば能く存じて居る、併し此の事は手前へお尋ねなさるより玉造、近藤の御兩所は能く御存じである筈だ、先達て我等方へ訪人だといふてお退しになつた彼の贓作の娘くに、御存じであらう」

七「之はシタリ、以ての外の事を貴殿いはつしやる、左樣な覺えは毛頭ないと」

安「ナニ覺えがない……ハテな、まだ貴公達はそれほどな年とも承知いたさんが、之は困つたものだ」

七「イヤ以ての外の事を言はつしやる、左樣な覺えは毛頭ない、世間の風評を承はるに全く人買、誘引同樣な……」

安「イヤその誘引といふのは貴公等が娘を連れて參つたのだといふ事だ」

七「是は堀部氏、迷惑千万、左樣な事は毛頭ござらん、言ひ掛りを いはつしやるな」

安「玉造氏、言ひ掛りと云はつしやるが、能く自分の胸に尋ねて見さつしやるが宜い、他に聞くには及ばん、己れが胸に聞いて見さつしやい、天道は誠を照らす、まア自分の胸に聞いて分らんければ當家の主人、岡源久太夫殿へお尋ねなさるが宜い、お目付役をお勤めれば目もある、能くその是非は分り申すて」

七「之は不思議だ、百姓の娘を誘引しいたしたものを、お紀しがなく、お論意になるといふは……」

久「左樣仰せらるれが、我等はその娘を誘引した者を憎むよりは淺野內匠頭樣御家來を陷入れんとするものを憎む、大言ではないが久太夫の兩眼は善も惡も能く分りまする事である」

とジロリと玉造、近藤の顔を睨んだ、七郎右衞門、源八とも何となく底氣味惡くなつた

七「イヤ然らば我等はお暇をいたすでござる、併し能く聞部氏お役柄の事だから御賢察なされるが宜しい」

久「その御忠告には及ばんで、足許をお氣を付けなすつてお出であれ、自分の掘つた穴へ自分が飛込むやうな事がある ものでござるから」

七「何と仰せらるゝか」

久「左樣、我等はな唐土の公冶長ではないが、能く五音を聞いて、その善惡邪正を考へる、さて惡い事をいたすものには自然と罰が當りますもの、正直の人は自然と正しい、不肖ながら久太夫、眼もあれば耳もある、罪ある所を見定めて、或ひは罰し或ひは賞す、不肖ながら久太夫、上御威光を以てお目付といふ役は、罪ある所を見定めて、或ひは罰し或ひは賞す、不肖ながら久太夫、眼もあれば天下の法といふものは、親疎に係らぬ、又お目付役を相勤める。拙者の眼は誠に玻璃の鏡に等しく善は善、惡は惡とキッと相判別るでござる、手前の眼は干眼ではない」

七「何と言はつしやる、然らば御主人は堀部氏には欺しい所がないと仰せられるか」

久「左樣でござる、天下の法といふものは、親疎に係らぬ、又お目付といふ役は、罪ある所を見定めて、或ひは罰し或ひは賞す」

閒部氏、如何思召される」

安「だによつて貴殿の罪をお糺しあらうと我々は心得て居る、何とる問題であると」

七「されば」

惡も善も能く御存じであらつしゃ

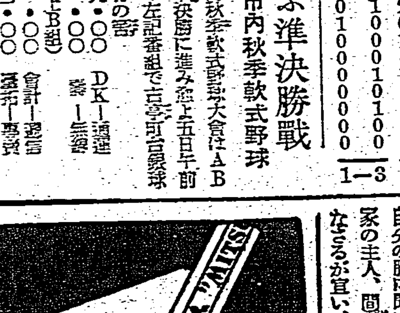

三菱鉛筆

懸賞 紀元2600年記念トヨタ國策乘用車

趣旨

國民擧つて慶賀し記念すべき紀元二千六百年を迎へトヨタ自動車工業株式會社では不斷の研究の結果、燃料經濟の向上製作材料の節約而も性能に於ては卽座に軍用兵器として使用に耐へ得る事を主眼として經濟的優秀車を完成、肇國の理想を力強く表現した姿を以て新日本建設に御奉公する事になりました就ては記念國策車に相應しい（一）名稱（二）車体の色彩（三）マスコットの意匠圖案を皆樣方の中から廣く募集し度いと存じます。應募種目數は御自由。

規定

名稱の部

（イ）記念國策車に相應しい名稱をお附け下さい例へばトヨタ國民車或は建設號トヨタの如く

（ロ）用紙官製はがき一名稱一枚の事

（ハ）この廣告御覧の新聞雜誌及住所氏名明記の事

車体色彩の部

（イ）用紙横六糎縦十五糎（二寸×五寸）白色畫用紙に全面塗布する事

（ロ）顏料制限せず、水彩繪具、油繪具、クレオン等何れでも可（但シ金銀及朱ウルミへ禁止色）

（ハ）廣告御覧の新聞雜誌名及住所氏名を應募原稿裏面に明記して下さい

マスコットの部

（イ）用紙四六半截の畫用紙

（ロ）表現方法（1）正面圖（2）側面圖（以上は實物大の事）（3）スケッチ（4）鉛筆淡彩仕上（5）一人一枚の用紙に仕上げる事

（ハ）住所氏名必ず裏面に記入の事廣告御覧の新聞雜誌は明記して下さい

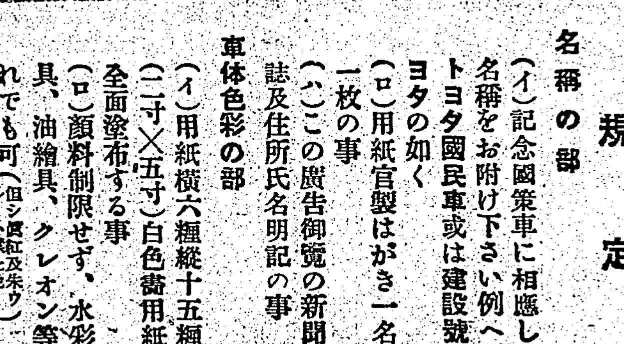

賞金

一等 一〇〇圓（公債） 各部より一名宛

佳作 一〇圓（公債） 各部より十名宛

選外佳作 記念品 各部より百名宛

註 同一作品多數の場合は抽籤の上順位決定す

審査員（順序不同）

紀元二千六百年祝典事務局參與官 杉山 俊郎氏
東京美術學校教授 北村 小松氏
作家 和田 三造氏
東京帝大助教授工學博士 岩田 幸太郎氏
東京高等工藝學校教授 隈部 一雄氏
陸軍省兵器局 宮下 季雄氏
商工省機械課長 中西 貞男氏
鐵道省陸運第一課長 南 好雄氏
特許局意匠課長 川井 健太郎氏
文部省專門學務局長 奥田 誠一氏
トヨタ自動車工業株式會社副社長 本田 弘人氏
豐田 喜一郎氏

締切 昭和十四年十一月廿五日

發表 昭和十四年十二月中旬

送先 名古屋市中區榮町一 日本徴兵館 トヨタ自動車工業株式會社販賣部懸賞係

愛知縣舉母町 トヨタ自動車工業株式會社